盛京時報
晚刊 六月廿五日發行
發行者 康德新聞社 新京特別市中央通四三
發行所 康德新聞社奉天支社 奉天市大和區浪速町九號

要買各樣雜貨請去 三中井百貨店 奉天浪速通九

對阿留地安群島更作奇襲進展

佔基斯加·阿次兩島 繼續掃蕩附近群島中

【東京廿五日電】大本營發表(廿五日午前十一時)、於阿留地安列島方面、作戰中之帝國海軍部隊、六月七日奇襲基斯加島、同八日奇襲阿次島、均已佔領爾後 對附近羣島、繼續掃蕩中云、

衝濃霧輾轉窺敵情 北太平洋日空軍勞苦功勞

【北太平洋○○基地二十五日共同海軍報道班員發】日本無敵海軍突由西南太平洋轉向北方、對美國之北門阿留地安群島敢行神速之奇襲作戰、而先鋒海鷲、於長驅北太平洋濃霧之下、先於四日強襲美國北方海軍路之最大據點達齊哈巴、擊碎油槽群及格納庫等、已化為木業微塵、七日海軍陸戰隊與陸軍部隊緊密協同之下、攻略該群島之佔斷、完全占領、迦斯作戰之神速、將來與以作戰影響甚大、亦有最大軍事的價值、此勝利之戰果由於作戰巧妙及陸海將兵之敢鬪之所致也、其他於寄襲上陸作戰開始以前、於北太平洋海域布開索敵網、使敵無出擊之機會、如『見敵必殺』之鬪志敢然由上空始終監視海面大行活躍、忽忘海鷲索敵部隊之存在、克服北太平洋特有之惡天候及惡氣流之濃霧、大行猛進、非常順利、伴同作戰之進展、其任務愈益重大、茲給以上海鷲勇士們之任務及生活之斷片記錄如下、

○月○日開始進攻、經過○○日間其間 於十日無線電傳來皇軍強襲阿留地安群島之詳報○○基地俄然見歡喜之色、北太平洋之沿岸○○基地一帶現在類似夏多之氣候、無晴天、溫度亦在十五度左右、上昇至極點時、大概十度以下、朝夕等平均氣溫二度、而晴朗之天氣、或亦繼續一週間、日出係午前三時、而一時半以後即現薄明、夜則不過午後九時不來、附近 諸山、為 白雪所蔽、雪伴風下、常時強力襲來、且此寒冷之烈風、並無定向、故地上飛行機之位置必須常照風之方向改變、此又為一苦勞、即夜中不眠、常須變更機首方向、隨同北風與雪、尚有濃霧發生、其至海厚二百乃至五百米時、敵索敵機於海上低空飛行時、須巧妙穿霧之間隙、而與惡氣流爭戰、自○○基地發進以來、尚未出○時間、機體之前後左右、即濕濛霧所圍、致機體之溫度、由零下二度、急降至七八度、兩翼瞬凍結、比騰起上空、但見眼下一片濃霧、並無可分之間隙目此難飛行每日繼續對敵之猛攻加以監視封鎖而潛過索敵線之敵艦船一隻亦無、飛高此濃霧所閉沒、基地之地上整備員與準備發進同時、溫暖發動機、檢點機關庫之機體、以備翌日毫無休息之餘暇、故此等索敵部隊之勇士的勞苦、完全非筆舌所能盡述者、勇士起居之宿舍、頗簡單草率、內側壁塗以菻土、其中置數枚捲起氈子、冷風吹來令人難眠不安、彼時風勢吹大、對於寒戀、稍呈鬪心、即於三町距離遠之飛行場實施檢點、至於食物、以船運搬、所謂副食品、乃以罐頭類為主、野菜毫無、水中含有鹽分、顏色不佳、於飛行中者自不待言、地上勤務者亦有之、所穿之衣服、恰似盛多時之裝束、至於南方戰線上、整個體勞勵勇士等之照片、觸目皆是、雖非當便利、易於工作、如此終日樂渡生活、於一日之任務完竣時即行沐浴、相互談笑非常高興、水質雖惡、但士官、下士官及兵等、均混雜沐浴、相互流露真摯之熱情如言及捕捉魚、獸類等即於數日前某隊之兵士五名、捕捉共有八十餘貫、以此種肉類、副佐食膳、至於所有之毛皮、亦善用之、此外、娛樂等事、根本無有一件、再者山色潔白、萬年雪島、乃覆蓋著綠色與綠色、羅如此相互奮鬪之勇敢士官及兵等、均渾成一体堅謀北太平洋、於伺有飛鳥走獸來臨及河中有魚游之際、即麵首靜待春之來臨云、

阿留地安羣島之阿次島(海軍省檢閱濟第五七一號)

鏡泊湖水電發電式

張總理等官民參列下盛大舉開

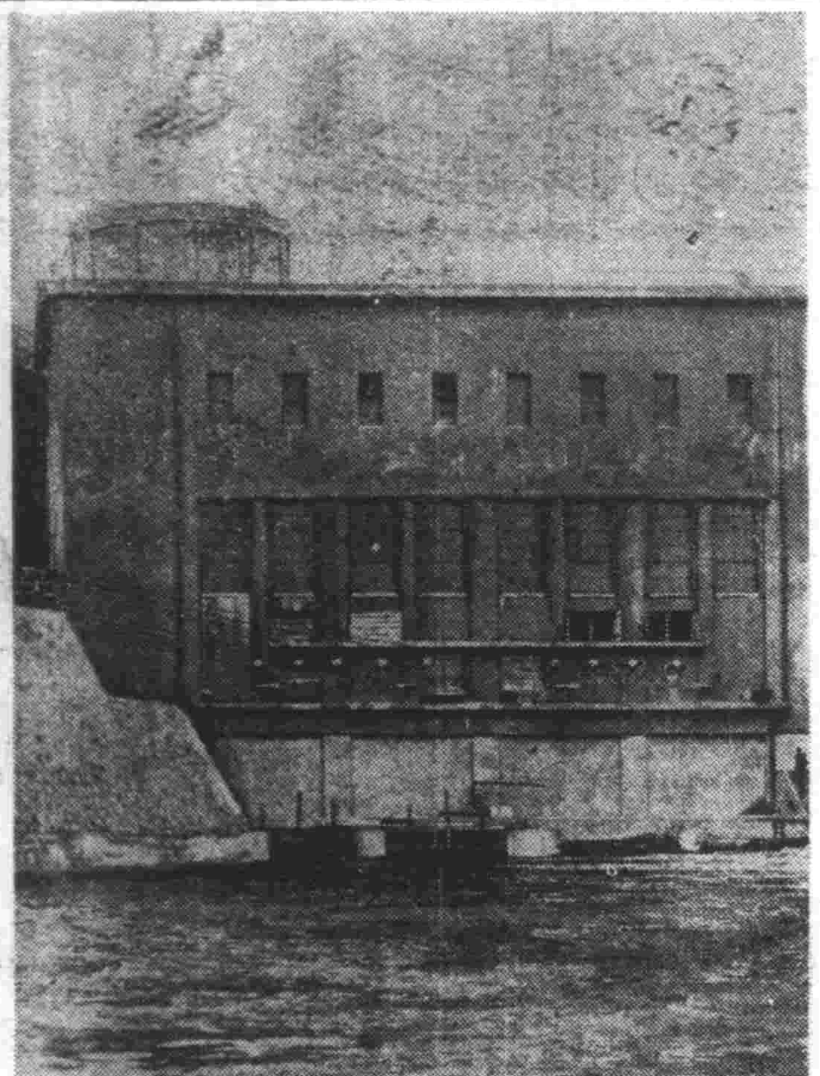

集日滿科學界之權威、開發產業之主力國民所期待之國內最初水電鏡泊湖水力發電所發電式、二十五日午前十一時五十分起、於水力電氣建設局長室、由張國務總理、武部總務長官、于經濟部大臣、貞木參議、王總務廳次長、青木經濟部次長、石田經濟部工務司長、向井官需局長、網、原田專賣總局正副局長以下及關係官及滿電業理事長、同大滿理事、神守滿鐵新京支社長、清水東亞土木社長、白井三菱新京支店長等軍官民多數關係者出席下、盛大舉行、民首先代國儀禮、次為經濟部次長之致辭、總理由本間水電局長向張總理報告送電開閉器連絡準備完了後、張總理即登中央之席上、以午後零時十分為期、張總理一按送電開閉器、吧嗤一聲、送開始此歷史的處女送電、再次於參謀長(代讀)及鮮電業社長先後祝詞後、於萬歲三呼聲中、式典即告終了、最後於該處張開祝宴、正於舉杯祝賀中、又有自現地報告處女發電狀況之來電、於是全場人人、益呈歡喜與興奮、而祝福我國之建設開發、由於水電之供給、將必更有一層猛進云、

承水力滿洲建設第一陣於東滿一角以三年有餘之歲月實行建設工程現已告終了之鏡泊湖水電、於廿五日午前九時舉行發電式對於滿洲產業開發電力部門附有莫大光彩之意義、此日在現地鏡泊湖畔由中央側代表大久保水電建設局電氣課長、現地當事者高野工程處長、電業側鮮電業理事長代理熊本用度部長、成田東滿送電事務所長等列席之下、在午前十時卅分新裝之發電所舉行發電式、全員於國民儀禮終了後、對廿社建設職士英靈表示敬虔之默禱、其次來賓祝辭並祝電之披露後由高野工程處長報告三年半之工事概要又於定刻午後零時十分在新京水力電氣建設局式場以張國務總理之手押電鈕、以備發電式曆出之馬達、轉發間轟然而鳴共同高奏東滿產業開發之黎明讚、即開始送電、自康德六年起工以來、日夜匪懈、諸工人無然而鬪莫不誠意建設、於茲三年得有今日發電式之光榮、不勝同慶之至、故開祝野宴、以資回想過去奮鬪之勞苦、慶祝今日之成功、同時決意即應第二次五年計畫邁向鏡泊湖水電最高度建造新發足途上、於是高唱日滿兩國萬歲後即閉式、飾水力發電國滿洲光輝之第一步鏡泊湖水電、已入飛躍的發展之途上、成為東滿重輕工業部門之原動力驗用遠大之途上云、(圖即鏡泊湖水力發電所)

建設功高可嘉 青木經濟次長致辭

青木經濟次長致辭當鏡泊湖水電發電式之際、青木經濟部次長、致辭要旨如下、

回顧鏡泊湖發電工事、自康德六年三月開工以來、處於匪團、敵匪苦惱裡、不分晝夜、銳意着手工事之建設、尤其受現下時局之影響、迭與資材及勞力不足之諸多困難相奮鬥、而卒能圓滿達到所期目的者、其為軍官民各位援助協力之所賜、固勿待言、而其尤要者、則純係由局長以下全員高燃建設魂、獻身努力所致、故對其勞苦、不禁由衷心深加感謝之至、

按鏡泊湖發電所之竣工、乃係我國最初之水力發電、其能於本日舉行處女發電、此實為滿洲國共同慶祝之一大盛事、尤其此項電源、據應應用於牡丹江省、間島省內一般之需要、由此其俾益於東滿地方之產業開發、及地方發展、文化向上、實非淺鮮、他方以國內唯一幽境名勝享名之鏡泊湖、今次由於發電所之竣工、其名聲當更能飛躍騰達、遠揚內外了、當茲今日我國水力第一發電之際、敬佈對關係軍官民並建設局員表示深甚之謝意、

關東軍參謀長致祝辭

鏡泊湖水力發電式、關東軍參謀長之祝辭如左、

本日茲參列舉行鏡泊湖發電所發電式之有意義的式典、而得述祝辭之機會實為本職所欣幸者也、

惟滿洲帝國、今迎建國十周年、治安確立、國內諸制又告整備、向世界示新興國家之偉容、尤其當此次戰爭一經勃發、發揮與大日本帝國之一體實績無遺、而逐漸向大東亞新秩序之建設邁進、不勝同慶之至、

惟滿洲國政府第一期第二次產業五年計劃、本年度正當其第初年度、而對於此次計畫之遂行、極力於生產部面與動力部面之有機的調整上、加以特別工夫以期所定計畫完遂之無何遺憾、就中水力電源之開發、不但為各種鑛業與隆之根源、且為高度國防國家體制確立之絕對的前提又可謂為滿洲帝國百年之文化建設的礎石、

本日鏡泊湖水力發電所已為滿洲國最初之水力發電、開始送電、正為應此重大使命、而本工事着手以來、雖遭遇多困難、然以當事者諸氏不撓不屈之精神與卓拔優秀之技術、悉將克服遂有今日之發電茲對諸氏建設多年之勞苦表示滿腔之謝意、同時更期待今後東滿地方之各種產業的與隆與國民福祉之向上、最後希望充分發揮本發電所開始之效果、而向燃眉之急之日滿戰時國策遂行邁進、聊致無辭以為祝辭、

張作相一行歸津

【北京二十四日電】受建國十周年記念發布之特赦恩惠、於十四日內謝恩而歸故國滿洲之舊東北軍要人張作相、米春霖、王樹翰、佟兆元四氏、居滿十日間之日程已告終了、二十三日夜、乘大陸歸津、四氏二十四早在天津總領事館會見記者團、陳述滿洲之感想如下、離鄉十年、觀國之姿、超出吾等想像以外、各事業皆突飛猛進、此乃由於日滿當局努力之所致也、不勝感激之至、今後必對日滿華三國盡力云、

東滿產業賴以復興

電力化學工業發展堪期待

據第一次電力開發五年計畫之一環、於水力電氣建設局直營之、去康德六年五月十日在秘境鏡泊湖四季通之現地、遂行起工式以來茲滿四年之日數、為國內最初之水力電氣、於待望中飽讀萬一出建設之步的鏡泊湖水力發電所、近已完成一部、而自五月二十五日 開始試運轉、且電業之送電線架設工事亦告完了、乃於二十五日、在新京水電建設局舉行發電式、即於午後零時十分、由張國務總理強力一按發電開閉器、於此一瞬間國內最初之水力電氣、經由秘境鏡泊湖之一角、飛出背火花、開始處女發電、又預定於此處女發電、第二號機亦將於八月中開始 發電、間島、牡丹 江兩省之東滿地方、因此其地下資源之開發紙漿工業尤其東滿特殊情形下之資源振興隨同開拓政策推進之農村電力化等各種產業之劃期的飛進可期、續該發電所之完成、目下急行工事之第二松花江吉林發電所、亦將於年末完成一部、而伴同水電開發之進展、各種產業尤其以電力為基礎之滿洲國電力化學工業、將來頗有希望云、

麗水城完全攻陷

敵喪失浙江南部軍事要衝

【浙江前線○○二十五日急電】華中軍發表(六月二十五日午前十時)新銳○○部隊、於昨二十四日午後五時、完全攻略浙江省南部敵軍事要衝之麗水縣城及該地飛行場云、

麗水重要性

【浙江前線○○廿五日電】麗水別名所洲、為縣城所在地、乃浙江省南部要衝、曾於大東亞戰前、為英美對日空襲基地、所謂美蔣『空之合作』之最前線基地也、自昨年十二月二十日初次空襲以來、由於荒鷲猛力爆擊、今告攻略人口一萬五千、位於甌江流域、為第三戰區幹線路要點、物產有桐油、茶、木材等云、

渡河奪取陣地

廣豐附近擴大戰績

【廣豐二十四日電】制壓廣豐一帶之日軍、對企圖於廣豐之東南對岸反抗、而集結之敵第百五、第廿六兩師第十三及對由長沙方面來援之第五十七各師、自十七日以來、制其機先、展開殲滅戰火、而於廣豐河之敵前敢行渡河、將五峰山五都等之敵陣地依次奪取、繼續擴大戰果中云、

開封軍管工場 昨舉行解除式

【開封廿五日電】基於昨年七月之第一次軍管理解除聲明、新鄉電燈廠他三軍管理工場之解除式、於二十四日午後三時半假○○特務機關舉行、由華北軍與亞院華北政務委員會各代表與地關係者臨席之下、受軍管理解除正式命令、除波縣衛輝縣之東洋紡織工場外其他三工場踏出日華合辦之第一步、茲將新工場名誌之如下、日本製粉新鄉工場華北電業開封出張所、衛輝華新紡績公司衛輝紡廠、華北振華紡紗公司云、

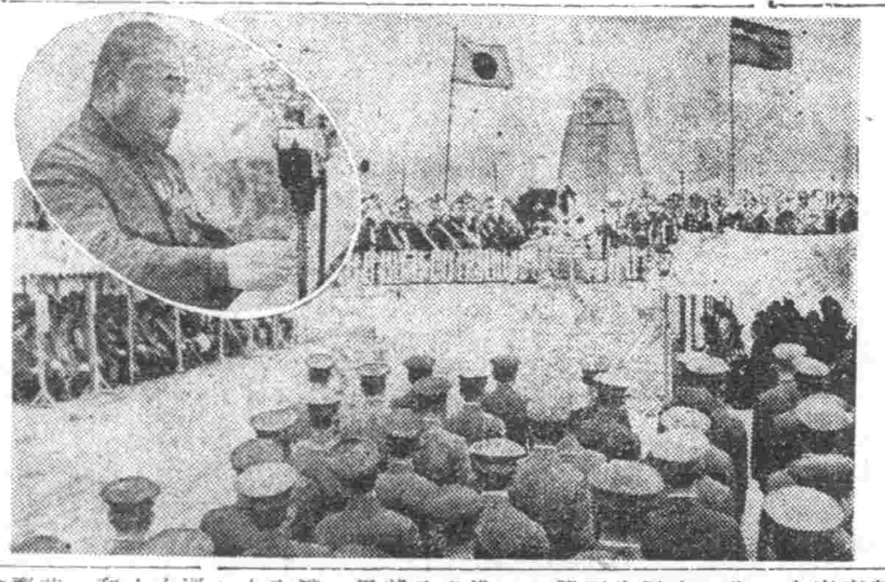

因賭錢肇生大血案

三人即死二人負傷 連砍五人姚老虎罪不容誅

賭為盜之媒、錢眼裡有火、很容易發生其他不幸的事件、所以官府三令五申禁賭、原因亦基於此也、本月廿四日午後六時許、於小西街發生一幕因賭兇殺事件、當被殺死三名、負重傷二名、其事件詳情如左、

這一幕兇殺發生

大血案 生在奉天市小西街四段五十四號、住戶王作賓、年卅歲在市公署充吏員、妻子李氏年廿三歲、生有二女、長女帶地年五歲、次女二肥年三歲、這四口之家、其樂融融、王為安東省鳳城縣人、家境尚稱富裕、其岳母李曾氏、年六十三歲、大姨李李氏年卅三歲、現均來王家串門、本案之發生是

因為賭 原因李曾氏及李李氏、好看小牌、常作葉子戲、其同院人口繁多、湊兩夥三夥小牌局、頗不費事、有姚秉衡者、六十三歲光頭兒、這傢伙當過糧棧櫃夥、抗過口袋、力大無窮、雖賦閒在家、但不減當年蠻力、且性情粗暴、張口就罵、擧手就打、同院人目之為

姚老虎 他也好看看小牌、在廿三日那天、曾同李曾氏看牌、因李曾氏欠他八角錢沒給、曾一度發生口角經同院人解勸了事、迨至廿四日午後六時、老姚舊話重題、又在當院張口罵人、李曾氏不忿、出與爭論、老姚不讓過、罵不絕聲、且其勢洶洶、大有動武之意、李曾氏在氣忿頭上說、你這種像吃人般的、難道還

敢殺人 嗎？氣忿衝動了無名之火、老姚頭說殺人算什麼、尤其是殺你這老東西、於是返身進屋、操起菜刀、同院人大驚、咸知老姚性魯莽、或者會釀成慘劇、當即一哄而逃、老姚操刀趕至院中、而李曾氏見姚果意在行兇、方知不妙、拔腿要跑、但已不及、老姚當照李曾氏頭上

砍一刀 當時血花四濺、李曾氏應手而倒、而老姚在氣忿頭上、又連砍數刀、李曾氏當時死去、這老傢伙兇神附体殺的、又連二連三、揮刀行兇、當將王作賓之長女帶地、次女二肥、完全用刀殺死、二女之母王李氏、因救助兩小孩、亦被砍倒、當時

死三名 而二名負重傷、變成流血場、其悽慘之狀令人慘不忍覩、當經跑出之同院人報告小西邊門警察派出所、警官趕至、當將姚逮捕、並兇刀一併送署、而對受傷之王李氏、李李氏二人、送赤十字病院調治外、並對死者加於處理、接得急報之小西署司法系、馳至現場、除將兇犯

逮捕後 送署訊辦、並通知被害事主王作賓、王聞此慘變、痛不欲生、現小西署對兇犯正在訊問中云、

慰安殉職警護隊員 舉行第一回招魂祭

鐵道警護總隊、廿五日午前十時、對於大同元年五月廿五日為警護鐵道殉職之百十三隊員之英靈、在柳條溝之一端中央鐵道警護學院院內舉行第一 回招魂祭、式場即於近日竣工之大理石招魂碑前、於梅津關東軍司令官並張國務總理以及關係各方面所贈之花圈中、與嚴肅之奏樂同時開式、於遺族席列席之五十餘名、滿日俄代表、並于治安部大臣以下之來賓席、與總隊員一同默禱中、由藤井警護總監致祭詞、繼由遺族代表岩丸彥藏氏、武興業氏、列吉加洛夫氏、安那氏奉奠玉串、更有關係各代表之奉奠玉串及祭詞、乃於盛儀中閉式云、(圖即招魂祭式場、圓內爲于治安部大臣讀祭詞)(完)

全滿陸上競技大會 首都選手銓衡竣事

出席將於七月十九日舉行之第五回全滿都市對抗陸上競技大會、並七月廿四、廿五、廿六三日在新京舉開之第十一次滿洲國體育大會陸上競技之新京市代表選手、已於廿一日舉行之新京陸上競技選手權大會中 詮衡竣事、而於廿四日由體聯新京事務局陸 上競技部 發表如左、

△全滿都市對抗監督＝中島桂介(新京) 山口義雄(工大) △主務＝趙學賢(市公署) △選手＝百米＝岩田良一(大興)大澤美溫(民生部) 石黑英夫(法大) 四百米＝佐藤安雄(滿映) 趙學賢(市公署) 千五百米＝于希渭(新商) 片山景一(滿鐵) 趙學賢(市公署) 五千米＝片山景一(滿鐵) 松本公信(滿炭) 于希渭(民生部) 千米繼走＝大澤、石黑、岩田、佐藤、東條、△百十米高欄＝中知秀夫(滿鐵) 走跳高覽 藤肥志(入船鑄鐵所) 花本幸雄(工大) 中村秀夫(滿鐵) 跳遠＝中島桂介(新商) 大澤類溫(民生部) 石黑英夫(法大) 鐵球＝花本幸雄(工大) 孟和(法大) 鐵餅＝孟和(法大) 標槍、渡邊重信(新商) 中村秀夫(滿鐵) △體育大會監督＝中島桂介(新商) 山口義雄(工大) △主務＝趙學賢(市公署) △選手男子之部＝岩田良一(大興)大澤美溫(民生部) 副島清高(中銀) 石黑英夫(工大) 東條慶雄(新商) 佐藤安雄(滿映) 趙學賢(市公署) 于希清(民生部) 崔德鑫(中銀) 片山景一(滿鐵) 松本公信(新商) 渡邊重信(新商) 大谷寬(工大) 中村秀夫(滿鐵) 齋藤熙志(入船鑄鐵所) 植木久雄(日商) 中島桂介(新商) 藤沼浩(日商) 田邊忠志(滿航) 新第一司(醫大) 周錫林(二高) 服部幸之助(日商) 板部保光(三共) 孟和(法大) 市岡雅之(大興) 佐藤穰(纖維) 女子之部＝田所(中銀) 加悅(錦ヶ丘) 山下(滿炭) 窪田(錦ヶ丘) 前田(錦ヶ丘) 岩切(滿鐵) 上村(滿鐵) 魚住(錦ヶ丘) 中村(錦ヶ丘) 路涉芳(中銀) 徐桂珍(中銀) 齋藤(滿炭) 又女子之部有候補選手云、

國歌制委顧問 信時潔氏來奉

信時潔氏、為審查國歌歌曲並視察滿洲音樂蒐集資料二十四日午后一時四十一分、乘車來奉、二十五日午后五時、臨大和旅館開催之奉天省、市、主催懇談會、

防止事故發生 ●設置交通量調查所●

奉天市警察局保安科長交通協會、決以廿八、廿九日兩日為期、於市內各處、設置交通量調查所、及調查供華大奉天市交通量、以供為防止事故及交通整理上緊重要參考資料云、

調査產業開發狀況 第一二班分別出發

政府為強化滿洲國產業界之發展、大廣集康德四年第一次產業開發五年計畫實施以來之綜合效果、兼於國內將示平素猛向東亞共榮圈之熱情、及今後於共榮圈內果盡滿洲產業界意義之重大性故於以前所謂產業報道隊前期班之第一、二班等、均自國都出發、實踏現地、從當調查、滿洲產業開發、關於其中之軍工業關係資源之開發、於大東亞戰前、自對日結成包圍陣以來、日本對滿期待大宗物質、而此之開發進展狀況、各方面均甚注目於大東亞戰爭發后、尤高嘅以謝所有之國壞、因此、今次產業報道隊將來現地踏查報告、乃關於日滿兩國以外及共榮圈全域與相關者等、確有深義之意義在焉、第一班於廿五日午後十一時牛赴安東、第二班於上午九時牛赴阜新、第一班由安東洲沿線鴨綠江步入東邊道、經滿吉林、約於七月五日前后歸京、第二班自阜新出動、調查錦州聯下各地、預定於八月二日左右歸京、再者北滿地帶之第三四班預定於七月拾五日左右、分別出發云

晚刊本六張

康德九年度給水修繕工事施工須知

記

一、工事施工開始 康德九七月一日

二、工事施工區域 如左記

工事施工區域 / 指定業者名並住所 / 電話

數島區、小西區(電車路以南)、瀋陽區、大東區渾河區、大西區大和區春日町以東、千代田通以北、朝日區放送局前通以東、

大和區千代田通以南、朝日區放送局前通以西

皇姑區、北陵區、北關區、小西數島及大和三區之電車路以北

鐵西區一帶、大和區江島町以西、千代田通以北(電車路以北不在內)

奉天市數島區瀋和街四段八九番 奉天自來水公司 (二)三三四〇番 (二)一〇〇八番

奉天市大和區浪速町七六 黑水組 (五)三六六五番 (五)二三五一番 (五)一八七二番

奉天市大和區青葉町五 八滿洲水道工業合資會社 (五)三一八五番 (五)二四九〇番 (二)五一九五番

奉天市大和區葵町二九 滿洲戶田組 (三)四二七六番 (五)一四六六番

記

一、水道有故障時請向前記該當指定業者直接報告令其前來修繕或向所轄水道科各營業所報告亦無妨礙

二、對於修繕工事施工之際如有可問之事項時請向本市工務處水道科給水股(電話署內二六二番)直接為荷

康德九年六月廿六日 奉天市工務處水道科

關於康德九年度上水道給水工事受付之件

首題之件關於給水工事現已開始受付倘欲請求裝置者仰即對於左列各項詳細閱覽並祈早日提出為盼

記

一、給水工事所使用鐵管材料向由工事申請人自己預備至短距離者則由官方供給之本年由本市預備之官需品想像之中必能充足

二、申請人如額外增加官需材料而不足應用時可由自己預備之

三、給水裝置之管種與口徑由本市決定之

四、對於一戶所設之給水栓個數按其用途之別加以限制

五、對於引設之處所距配水本管較遠致發生障礙時則拒絕裝置之

六、流末裝置時請由本市已認可指定之工事人施工為盼

七、對於流末裝置在施工前應將設計圖面及材料種類提出經本市審查許可後方得施工若在施工後申請時則將斷絕其與本管之連絡此點務請注意為要如有現在尚無許可而正繼續施工者請在七月十五日以前申請而受許可為要

此外關於本件有不明瞭之點請向水道科內接洽當即詳為應答之

康德九年六月二十六日 奉天市工務處水道科

至急募集滿人女工手

一、年齡 自一六才至二十才
一、資格 身体健康素無病
一、員數 女五〇名
一、待遇 優厚本人來談時當面決定之
一、募集 自康德九年六月二十日 期間至康德九年七月二十一日

希望者請速來左記地接洽可也
奉天市大和區春日町第十三號
認可號數第 號 滿洲武田藥品株式會社 電話三—四六二二 三—五八五八

到貨告知
丸竹 青竹 舢竹 輪竹 大批輸入
奉天市鐵西區裕工街二段四號 滿洲肥後木材株式會社 電話五—三七〇二

遷移公告

弊社今般於六月二十八日左記遷移於地址特此謹告

康德九年六月二十五日 滿洲農產公社

記

一、康德會館內(新京特別市大同大街三〇一號電話代表二六七一一)
四階 軍役室 監理官室 秘書役室 人事科 文書科 企畫委員會 特產部 米麥部 糧穀部
二階 監察役室 運輸部 弘報科

一、海上ビル內(新京特別市大同大街三〇二號電話二—四七一六)
五階 經理部 調查科 以上

支行廢止公告

逕啓者茲將左列三支行於六月末日廢止並決定其殘務由左開各移管行繼承處理特此公告

記

廢止行 殘務移管行

一、新京北大街支行 總行營業處

二、奉天瀋陽支行 奉天分行

三、哈爾濱道外支行 哈爾濱分行

康德九年六月廿六日 滿洲中央銀行

銃後與奮鬥 (一)

齋藤少佐

慶祝建國十周年全國社會事業大會。第二日。二十三日上午各部會議議終了後。自十一時假協和會館大講堂。由參加大會各社會事業團體代表出席下。由關東軍報道部齋藤少佐。以『銃後與奮鬥』爲題。實施講演。聽者頗爲動容。茲將講演原文誌左。

—●—

給諸位。

現在我着這約四十分鐘的時間。對『現在於全世界、過着最幸福日子』的是滿洲國民』我們對此談說幾句話。

那麽從現在起對於各國的銃後國民過着怎樣的生活。來談述一下。

我們只要覺悟現在是最幸福的國民。那麽就作爲明白表示出滿洲國民對大東亞戰爭的態度和決意的一助。而使大家徹底理解計。我以現在把這篇話翻譯成滿文。獻

第一是美國。美國是由多數複雜的民族集合而成向來被稱爲富有的國家。以往是渡着物質的最享樂的生活。可是現在怎樣呢。自從大東亞戰爭開始以後。第一橡皮是已不能由南方共榮圈輸入。當然也就不得不苦惱了。

在本年一月十五日的紐約泰晤士報上載着以下的話說。『在美國對『橡皮』的名稱。不久必會消失的。汽車不久也便不能轉動。病人也沒有水囊使用。婦人也買不到游泳衣和膠皮靴兒童也得不到玩具。結果必致發生很多神經衰弱的患者』可是這話果實現了。政府不久便施行了汽車胎的統制。限制汽車的速度並禁止使用舊車胎。更進一步講換新車胎時必須在政府指定的場所以舊胎交換方能得到。更因爲揮發油的不足。自家用汽車一五〇〇萬輛的車主都繼續設法拾費。然而買賣汽車的商人却都不能買到。原因是因爲開戰後不到半年太平洋艦隊差不多全被日本擊沉。每月約有五十萬至六十萬噸的潛水艦和飛機被擊沉隆。當然也無怪要感到鐵的不足。所以將上面所說的一五〇〇萬輛汽車全由政府回收過來。還有像紐約泰晤士報所說的同樣。因爲這兩三月以來受到日軍的威脅。紐約。華盛頓。舊金山洛杉磯等大都市常常發出空襲警報。結果神經衰弱的患者續出不窮。各處的瘋人病院。都呈了超滿員的盛況。最可笑的。甚至有妙齡的美人。光裸着身體。一絲不掛的在街上行走等等的珍奇事件發生。

然而我國的情形怎樣呢橡皮不但並未那樣缺乏。並且時常還能自南方運來橡皮製成的皮球。日常所見到的大車。仍然用着膠皮車輪和他們比起來。簡直是不能同日而語的。

但是美國因爲不能自澳洲輸入羊毛。所以政府自二月開始命令製造衣料業者。使用人造毛或其他對一般製造洋服者。也命其節約衣料。禁止洋服大衣用衣帶。或免去洋服褲下端之捲邊或限制大衣的過長。獎勵瘦短之衣服等。又對出征後的家族妻等禁止其向戰線送編織品等類的東西。砂糖於上月亦施行了票制。罐頭的製造。約八成使於軍需工場擔當。所餘的二成使其他工業製造。但亦對其製造產額分割爲五成或八成。和不能自南方輸入的錫同樣。最近亦漸漸於市場消失其蹤跡。衣服類最近也一定會

因爲和日本斷絕了通商關係。最感到困窘的是婦人們。穿了人絹襪子不到兩天就破了。這也是爲了沒有眞絹的原故。眞絹能當作落下傘的原料是誰都知道的。可是日本的空中戰士。於敵人的上空決鬥不以落下傘爲必要。自爆以前都是始終遂行自己的任務的。然而美國的飛行將校則不然。即像上次空襲日本的時候。美國將校悠然的用降落傘降下。化作日軍的捕虜。由此可見美國對落下傘的原料的眞絹。當然是視作更爲重要的東西了。美國。被擊沉船數量的多少。由本月上旬羅斯福大總統言明因船舶之不足。故今後六個月禁止配給赴南美航路之美國船一事。亦可明瞭。並且號稱世界第一石油生產國之美國。因自西部運往東部時。油槽船之不足及途中之危險等。已呈不可能之狀態。故政府對自家用車一週間配給三加侖(不足半桶)之數量。目下向汽車。不能。並因車胎之不足。不能動轉之汽車。堆積如山。視汽車如吾等之自行車及鞋同樣之美國人大衆。共高呼反對戰爭反對羅斯福之聲。乃事所當然者。

世界有名預言者『黑爾漫』氏。曾預言蔣介石於本年八月一定下野。羅斯福大總統於來年一定被暗殺。戰爭開始。將及半載。美國便驚覺上所表現的。過着那種世界第一的享樂生活『黑爾漫』氏之預言。想像與事實適中亦未可知。(未完)

蠻牟斯哀史

郭子箴

蠻牟斯爲古代的巨象。據生物學家之研究。以爲原始民族之發生。大約在五十萬年以前。蠻牟斯恰與原始人類同時出現於地球之上。及二十萬年前。地球表面冰河氾濫。已進入冰河時期。氣候突然發生激變。可憐的蠻牟斯。因而遭遇滅種之慘禍。從此竟絕跡於塵寰之間。良可慨也。

當蠻牟斯全盛之期。其種族之發育。特別的繁榮。地球上舉凡人類所到之處。均有蠻牟斯的偉大足跡。據古代文獻所載。蠻牟斯的特徵。係全身密蔽長毛。身軀較現代象高大一倍有半。其牙之長。亦爲現代象牙之一倍半。考諸一六四五年。俄人於西比利亞所發掘之大批蠻牟斯。屍體均極完整。全身密毛。完好如故。身軀之長。平均爲一丈八尺。高約一丈二尺。牙長爲一丈一尺。牙根之周圍。爲二尺五寸。一根牙的全重量。爲一百五十斤。但牙形過於彎曲。幾幾乎成爲半圓形狀。其餘一切。均與古代文獻大致相符。

當西曆紀元八百五十年。中國唐代商人。由西比利亞經過時。曾發掘蠻牟斯一頭。是人類發現蠻牟斯之始。但該商人知識淺陋。目不識丁。誤認蠻牟斯爲鼠。歸國之後。竟誤傳爲『地下之大鼠』。故十八世紀初葉。中國康熙大帝所作之傳物考。乃云『北方棲息一種巨大之怪鼠。肉重五千餘斤。善於挖掘地穴。但一見日月之光。即倒斃死亡。所謂逢光必死者是也。此鼠生存於俄羅斯北沿岸一帶。其形狀與象相似』。古時德國某博物學家。亦誤認蠻牟斯爲生存之巨鼠。故其記載有云『地面之下。有一種巨大之鼠族。其体質過於脆弱。一觸空氣。即行死亡。其肉有清涼効果可作解熱劑』。由以上二種記錄觀之。可知各處掘出之蠻牟斯。均係完整無缺。已毫無疑義矣。

查世界上最初發表蠻牟斯之經緯。而向世界各國介紹蠻牟斯之哀史者。爲阿拉伯人。其時爲十世紀之初。從此俄人有所根據。乃於西比利亞發現大批蠻牟斯。平均每年售出良質的象牙竟達十七噸之多。粗計至今。僅西比利亞雷諾河畔一處。已掘出蠻牟斯五萬餘頭。此外以美領阿拉斯加。發掘最多。其餘如歐洲大陸。以及阿弗利加一帶。到處均有蠻牟斯的巨大屍體。隨時出現。

日本古昔於東京江戶橋畔。及千葉縣等處。亦曾陸續掘出蠻牟斯三十餘頭。最近於昭和三年六月。曾在烏戶地方掘出三十萬年前之蠻牟斯一頭。據稱屍體特別完整。解剖之後。見其胃內食物。尚未消化。由博物學家研究之結果認爲胃內殘餘之食物。係古代植物北極性樅樹嫩葉。由皮膚內割下之肉塊雖然硬如化石。但一經加熱烘烤。即刻柔軟如棉。故科學家極力主張。以蠻牟斯肉作爲人類食糧的代用品。但經多數人試食之後。均謂與咀嚼蠟棉。完全相同。同所謂味同嚼蠟者也。

柏林格海峽發現小史 (七)

(鈍生)

阿留地安群島

▲探查阿留地安群島之動機

際茲大東亞戰爭之時。以新戰場而著聞於世之阿留地安群島。其初次爲世界地理學界所認識者。乃係十八世紀中葉之時代。與此相關聯而弗能忘者。則爲伯林格與其探險隊之功績是也。

威他斯。伯林格原爲丹麥人。於該國之海軍。曾亦航海遠渡至東洋方面。其後又供職於俄羅斯海軍當俄羅斯與瑞典在波羅的海上戰爭之時。乃以俄羅斯海軍之某一艦長。出動作戰。以致其經歷殊爲宏豐。當時俄羅斯際會彼得大帝勵精圖治。正在發展時代對東方之關心。極達高潮。在探查伯林格以前亦曾數度北冰洋。及鄂霍次克海方面。從事探險。其成果均不正確。且未不足以道及至伯林格出馬。始突飛猛進。而爲一大飛躍。

伯林格適在彼得大帝御之前。奉命組織探險隊。於一七二八年(日本享保十三年)將軍吉宗之時代。由勘察加首途出發。向東北方指其針路。開船而進。遂航至亞細亞大陸之東端與阿美利加大陸中間相隔之海峽。故今日對此海峽而以彼名命名者。有由來矣。此已爲世人所周知也。

伯林格一職因爲戰多。乃暫行返回勘察加越冬。待翌年初夏之時。再行北上。距意此次因遭遇逆風之來。竟陷於難航之中。發掉轉其船首。遂航至勘察加半島之南端。尋即經由鄂霍次克海。歸抵西比利亞。因此次之遠征。則亞細亞與阿美利加兩大陸間之水路。已有所明示。而獲得一種成果並可究明勘察加半島南端之位置。此於世界之地理學界實乃與以至大之啓蒙矣。何則。則乃從前意爲勘察加之南端與日本之北海道。似屬陸地相聯續者。但因此行始有所明示者矣。

伯林格探險隊第一次之成果。僅只爲上述之程度。雖並未達成最初所企圖之一半。然已惹起。世界學界之注目。同時。則當時俄羅斯所設立之科學翰林院。亦着手於事積極的援助。是以伯林格援奉其指命。决即積極再起。以完成未竟之功。

阿留地安群島。被重發見而探查者。係此第二次探險所獲得之成果。亦可謂爲偶然之收穫者。

澄碧。清涼，一古趣盎然的水鄉蘇州

科學雜俎

談游泳 (三)

·松澤一鶴·

每年的夏天

此外。每年夏天。全國中等學校的運動大會。把全國分爲三個區域。施行豫選。每年秋天日本學生聯合行高烈熱狂的決勝戰運動大會。這兩個大會作爲滿家我國游泳實力的源泉。在這樣強烈的基礎上。這樣大的底邊上建築起來的游泳金字塔。每年夏天所舉行的日本運動大會和點綴每年秋季的明治神宮國民體育大會的結果。每次現出輝耀的成績是可謂當然的。

共榮圈目標

所謂日本游泳的性格。就在這樣的地方。在此意義之上。很希望中國滿洲國游泳的諸君深加注意。此後。若是以建設一個有實力的國家爲目標。那麽如前所述。得到像日本曾有相同的選手爲目標。那麽的顯著的進步。成爲培養游泳健將的源泉。那是可豫言的。這樣以來。我們所希望的無非是東亞共榮圈諸國。在游泳上也緊密的握起手來共同來向前邁進。大家預備實力向競技的共榮努力。是我們年來的目標。(筆者係日本水上聯盟評員。日本體育協會事務局長)

東遊記行詩

(續)　(陶明濬)

▲有樂女東座作白衣紅褲脚藏褲管中

諸女輪流意態新。垂髫玄髮白衣襟。管絃嘔啞能應拍。歌舞婆娑解樂神。故作長褲不露足。時生微笑色如春。迴旋也復腰肢活。衣帶飄飄不動塵。

續瘍科秘錄

(四十一)　·本間棗軒口授 及門諸弟子筆述·　冬亭譯

金創

金創而其傷附着於肺。則亦有欬嗽喘急等多吐涎沫。脈亦數。遂成爲勞瘵者。府下金街之一商家。有甲乙二僱工人。俱飲酒沈醉。彼此鬪毆。甲年廿七。被乙以裁紙刀刺右乳下三寸許之肋骨間。創口徑一寸許。雖爲僅堪容指之小創。而不知其淺深。肺臟赤色可見。鮮血成沫。從呼吸而出。雖用小銃喻收其所停溜之血。然血沫應出不止。把鍼縫合創口二鍼。施以雞子白棉布。金公水棉布等。並使服人參湯。榮湯。脈成洪數。或出。胸脇及臍下全部疼痛。不可觸近。渴飲飲水。入口即吐。四肢微冷。命期似迫在旦夕。飲以獨參湯。四五日少許。意外存活。而腫痛漸消散。飲食亦進。似已得生路。至七八日。創處再腫痛。咳嗽又多。呼吸迫促而吐涎沫。聲嗄。飲食亦減少。初雖尚可仰臥。然至是而仰臥亦難。唯右面向下側臥而已。胸痛咳嗽出涎沫等。亦唯右側有之。至於左面則似無何等障礙。其後創傷之愈合雖慢。與飲食漸減少。呼吸愈益迫促。脈亦益沈細而數。至第十七日而死。凡刺創雖小創。亦非容易。又可預測之有耐肺臟於內臟者。雖少許亦屬危險。

劇哨

舊戲雜感

在中國滿洲具有悠久歷史性的舊戲。深入社會人心上自官僚士紳。下至販夫走卒。人人歡迎喜好並且人人皆能唱幾句。其中皮簧尤其走着相當紅運。受國民一般熱烈的歡迎。可見舊戲在社會上的魔力較之其他(電影除外)有過無不及。故而對社會教化上有相當關係及深刻的感力。

不諱言的舊劇是一種『綜合藝術』。當年梅君赴歐美獻技時。彼邦人士歡迎若狂。讚美它是東洋獨特的藝術。爲歐美所望塵弗及。因之舊劇在世界上受相當的好評。印象佳美。梅君滿載盛譽歸來。彼邦人士如此無怪國人愛好之甚了。

戲劇之內容。大都取材於正傳史或名伶操之野史而自行編演的其趣旨不外忠孝仁愛懲惡勸善。除暴安良。因果報應。天理循環等等。如天雷報寄宿報投一劇意旨終有報。導人向善。規範人心。亦非淺鮮。三娘教子表現母教佳忠。目連救母演二孝子救母之情節。其他如秦瓊賣馬。在劇情中表現精彩動人之情節。尤能鼓舞人心感動於正。歸於善道人心。實能匡正世風日下。令人多以嬉戲爲目的對於觀衆有無貢獻毫無顧慮。如前新編之十八羅漢鬥悟空西遊記等。大殺大砍。滑稽熱鬧。純粹在它的價值和社會有何影響有何反應不過胡鬧打諢罷了。

本來戲劇是大衆化。爲一般人所能理解的藝術。應當改良和矯正。使其合理化而且給人們有所警悟之決心。努力來自身藝術向上負起一種責任來扭當而改善社會改良風俗感動人心。底帳戲劇之價值將從發展光大。那麽不是和社會教育殊途同轍麼。(瑣劍)

偉大的歌劇家 華葛納爾

歌劇家華葛納爾。他是曾經被人歸類爲終究爲人極參崇拜他的偉大人生來的演劇。有看法這是一個非常可悲可泣的故事。

△幼時的惡運△華葛納爾生於一百餘年前的德國。萊比錫地方。父親是麼辦警察的書記官。父母對於戲劇都有極熱的愛好華葛納爾或許是遺傳。不幸華葛納爾未滿周歲。父親患時疫死去。(兄姊)七個孩子。母親無法撫養。這些已嫁給一個歌劇家長爾畫的葛伊漢爾。這第二父親很有財產。也很和善的。待他們或自己的父親一樣。豈知到八歲時候。第二個父親又離去了他們。而死去了。他們交着〃惡運〃。弱無所歸。不知如何是好。幸有叔父。不忍得子們流離。招留到自己家裡保護他們。從前所過着安定的生活。跳出悲運之門了。

△引起興味▽華葛納爾本來富有樂才。又看着第二個父親在舞台上的姿態。感興味。慢慢的引動起來。幼時就從先生那學習音樂。但只管自己亂彈。不聽先生指導。先生常常責罵。他一定學不好音樂。第二個父親打算教兒子故學圖畫他那裡高興。

△聽歌劇▽他每天除彈鋼琴外。幾乎天天到劇場去。一進劇場就表示出愉快。聽到好的歌劇。因感動太深而哭泣起來。有人往往痛罵。他胡鬧。取消他看劇的資格。那知道他所領會到的。有誰能比得上？有一次。聽歌劇〃自由射手〃很高興的爬在母親膝上。要幾枚銅元。買五線譜紙。想把所得着伯所演的歌劇記錄下來。這樣的本領。足令人驚奇了。

△音樂入門 從此進入學校求學。一切功課多不管。努力研究音樂或文學。而音樂與趣慢慢較文學高起來。十六歲就正式詩進〃音樂之門〃研究作曲或練習演奏了。

△決心▽華葛納爾既專心音樂。又受到大音樂家〃莫札爾德〃或貝多芬〃的感動決心的說『我決計要作一個音樂家』。

△創造▽後來從先生學樂理。到大學研究美學。學得〃貝多芬〃作曲方法作起曲來覽到普通音樂不及歌曲的動人。△又決心〃創造〃歌劇了。

△失敗▽他的姐姐〃洛頌麗〃有名的演員。看了他初作的歌劇『婚禮』批評說。『這樣的歌劇。東西沒有用也聽得人不理睬的話。當時覺得失望。但不能就退休。鼓起精神奮鬪！華葛納爾便是這樣一個青年。他曾這樣的想『我定要作出個好的歌劇來』。他們一聽〃拼命的用功。作成第二個歌劇『妖女』。他高興的請教姐姐。托她介紹子劇場。不料舞台監督也或姐姐說着同樣使他掃興的話。繼續第三個歌劇。不許可的使他勁屈地方的貝多芬劇場的音樂監督。於是便乘機把自己的創作又許可要演奏出來。眞不幸。一點得不到好評。劇場也因大損失而倒閉了。

△結婚▽遭失業的華葛納爾。走到生活困難的路上去。二十三歲的一年多天。似乎交着一些好運。一個叫明那的女劇家。同情又愛華葛納爾是有爲的青年。遂同他〃結婚〃從此兩人相依爲命。華葛納爾也得到精神上的安慰。

△困窮▽此時他過着痛苦的生活。從德國而俄國。到不得不逃出俄國的時候。再從德國而法國。爲了避債。到處尋找職業。雖能得到小的事作。但終不能維持過活跳不出〃困窮〃的牢籠。甚至不能得食了。這時他想起了種種念頭。曾覺得『音樂太無用沒有法子索性做盜賊去罷』。華葛納爾面前只有兩條路。一條音樂家。一條做盜賊奮鬪吧！可做音樂家的落吧！只好做強盜華〃納爾究竟怎樣走呢！

〃劇名〃

袁柳

一個劇的劇名的好壞。會直接的影響它的內容的好壞。所以。驚人的作劇。必得有驚人的劇名。

我們要知道！一個劇的劇名。就是它的全劇的一個縮影。劇名驚人。在觀衆腦海裡。便刻下一個鮮明的深痕。所以。對於劇名的選擇。也是很重要。然而。在挑選當時。對於以下幾個條件。若能相切合。才能生出偉大驚人的劇名。

一 短小驚悍—劇名最好要他在四個字以內。但是一個字。就能盡量的包括了全劇的意義。就能盡量的發揮出全劇的精采。就像中國的影片『靈與肉』就是一個很有力的例子。反之『野花那有家花香』又是一個極恰當的一個例子。

二 劇名的藝術化—劇名是全劇的先鋒。它有括高全劇的價值的責任。在時代的轉換裡。文化也隨之轉換了。所以一切也都變爲藝術化了。所謂『藝術化』就是改革抹消古老而腐敗的劇名。換上新潮流下的新名詞。這就是〃劇名的藝術化〃

假若—在選擇劇名的時候。能退護以上兩個條件來挑選。一定能有一個有聲色偉大驚人藝術的劇名出現。

一九四二、六、十二日堂上

「劇奉」放送「還鄉」聽後

因了在作上理髮的原故。抱憾的未能把『還鄉』的第一二場聽着。

『還鄉』這劇作是擇明是時事演劇。則我們無疑的知道是有關於現實下國民生活的一個放送劇了。『還鄉』的編者是舍英。女主角白聲。這兩個名子兩天前便在報上見過。至於其他演員。本想在劇終。介紹劇中人時記一下。偏巧未寫着將聽完。收音機停電了。好在劇中人知道與否。還屬小節。我們應該論到『還鄉』的劇情的概要和他的評價上。『還鄉』裡概

大概意思是敘述現實下都市的分區長—他把二十石配給米私藏了。他迷惑着一匹善良的固有的良知。他情知私藏米是違法的事。況且這又是國權機續割下。配給小市民的生活的食糧。然而他却不顧這一切。他爲追利誘上使。他才輕蔑了道下正義。他也不人道的私藏米的罪名。但這另一般復却移到故鄉他的妻女身上。他的女兒去到配給店領米。被配給店夥打傷了。甚至把一隻胳臂打折。待等區長知道這是事以後。他自己便蓄地受良心的譴責與悔悟了。他也深深的悔愧『因果循環』的決不錯的報復。他決心捨棄『虛榮』。這就『真樸』。他發誓要重新做一個好人。爲國家爲社會。做點有利益的事。

我們綜觀『還鄉』這劇實在一點也不避諱的。掩飾的盡量把現時都市分區長的醜態揭露在群衆的面前。讓群衆掬一把同情的熱淚。哲肥醒聽小的。演手來的小市民中毫。吐口不平氣。同時也正給有着這種罪惡的分區長們。一個『當頭棒喝』。一個強有力的感化。拯救爲惡的分區長的覺醒。從罪惡的深淵裡拔出來吧。

這只是我聽完『還鄉』在內心感到的。心也懸懸着我要我寫出的。於是我終於這樣的寫了。以及劇的音響等員的對白。以外比如一演等。恕我沒有評批的能力。不能在這里一一寫出。

我期待着『劇團奉天』多編些『時事演劇』在奉克風前演出。

…織男寫於日曬燈下…

好戲和合理化的戲園子

翠羽

好久不寫批評戲劇的文字了。原因是沒有好戲可聽。京角雖然是不斷的來奉出演。也是出色的少。聽華的多。當初聽慣了楊梅余。現在呢聽他們。除了生困氣和感慨無量以外。可以說是毫無所得。我說這種話。絕對不是捧老腔。也不是不獎後進。實在是因爲後起的伶人們。不肯如老伶人們那樣腳踏實的下苦工。把全副精神氣力都寄託在劇藝上面。只知偷巧惜力。還怪媚俗。國學會三齣半戲就要下海。闖下海三天半就要掛頭牌。在頭塊牌上。還要寫上一大串頭銜。不是楊梅芳的得意高足。便是余叔岩的親傳弟子。冒牌借光。支撐門面。及至演起戲來。撒手鐧只有油臉滑調。過火表情。搔首弄姿無理取鬧。改良形頭。特別佈景。開刀會槍。真牛真狗。一齣新戲華演十六刻。其實只有三五場出頭露面。除去搭板。就是流水。頂多來一段南梆子。池座至少賣五塊。還裝腕三天。這就是聽戲時。四面都是肉屏風。多熱夏後。散戲後。半夜僱不到車。一直走回家去。事實是這樣。我們就是有戲癖也氣得沒癮了。

不用說戲沒有好戲。就是如聽一齣完全舒適雅潔而合理化的。台上紅線刺目。燈光晃眼。台下座位又硬又擠。茶役小販。嘻雜聒耳。油樓子隔斷交通。送茶水摘遞毛巾。冬天凍腳。夏天悶汗。樓上樓下都是木頭搭造。太平門又沒有幾處。偏值不敢想到火警二字。只好拾命吃河豚。完全擠大醬。聽完戲之後。腰酸腿疼。眼花撩亂。半夜歸晉面(路)回家。實在是樂不抵苦。撈找有幾齣必須改善。一。改建合國際劇場標的戲園子。在這資材困難的時候。固然是辦不到。若照商埠大舞台那樣局部的改造。須要很多的錢。多邀兩個京角也就找回來了。二。開場後少加翻斷。提前完場。於金錢。精神。時間。消耗上。一切都經濟。並且省得夜深僱不着車。

三。電影院中摸索。反倒男女合座。戲園子光明廣座。女散座却讓關在樓上包廂後面極黑暗之處。女客聽戲。只好把頭靠在女散座裡。並且和她同家的男客。樓上樓下兩相隔離。不然只好多花錢同坐包廂。這一點也未免太不合理。

三。茶役小販。必須一律取消。演劇中間。休息十分。另設食堂及茶點部。還有手巾把。上下飛擲。太不衛生。也應一倂取消。

四。座位一定。客滿不准加賣。否則交通梗塞。設有不幸事件發生。如何逃避。

五。台上光線要明。台下光線要暗。台上全用反射燈。以免有害觀客目力。

此外。還有很多事項。限於篇幅。等有機會再談吧。

編後

『劇哨』發刊已經五十期了。得以保持着『批評的劇刊』的一致的作風。這一點總是可以自慰的。

劇刊同別的副刊一樣。發表的在發表。讀者是一向是不理的。原因便是缺乏應具有『靈魂』。這倒是編者的不才所致。

至於此期。本擬紀念一下五十的整數。可是連一個小姑娘的稿子都徵不到。幾多名家的更隨時推托什麽內子有事。與肚子發炎了。由此可見。一個沒有靈魂的副刊不爲人注意者若此。

預計寫一篇自說的文字。槃興也免了吧。(太史)

掌·故

四十年前的「興亞會」

晚清戊戌維新之前。合肥李鴻章兩度晤日相伊藤博文。首次在甲午議約時。其後伊藤博文抵華入都。復與鴻章晤。杯酒話往。縱論時事。時朝野各方爰以英人爲患。威海九龍劃而未久。是以鴻章詞意之間。評評以唇齒同族三致意。二氏酒酣感嘆。相與投箸唏噓。伊藤博文語鴻章。『治弱國如修壞室』。意謂國事至此。非朝中一二喜事之徒。所克負荷。鴻章謝其言。問答之間。以侯稱之。賓主極盡融洽。南海康有爲時方留日。都歡意新政。聞伊藤博文入京。大喜。更推舉之。稱爲『亞洲異才』。請給厚僕。留備顧問。此雖出於暗附以外。足見推重之誠耳。合肥上海有興亞會之創。兩國人士。時或聚會講演。大旨以聯英興亞爲主。國人中如江標張季直皆嘗列席。每當同人日『彼白人者。席卷六合。印度先滅。緬甸次之。欲以新嚮組。以爲亞洲積極之復者。舍中日其誰與歸』。呼號警策。頗影響一時人心。閱時四十餘年。至今日而收實效矣。(承權)

爪哇一帶的狼群

印度爪哇一帶的豺狼。性喜結群而居。普通以六七隻爲一小群。三十隻以上者爲一大群。狼群愈大。爲禍愈烈。雖猛虎雄獅遇見狼群。亦必退避三舍。故狼群所到之處。一切野獸無不潛蹤遠遁。小群的豺狼。對於人類與各種猛獸。向知畏懼。必須夜間方能出而覓食。三十隻以上的大群。則毫無顧忌。雖在白晝。亦敢公然出沒於近郊。有害於人畜者大矣。當狼群在山林間搜尋飼食時。一切動作。均有規律。先由大群之中。三三五五。分成數個小群。各小群一律按照既定之方向而偵察。假設某一小群發現野豬麋鹿時。一聲長嘯。各小群群聚前往。一齊集中於發聲之地點。當其追逐野鹿時。二狼前在。且叫且追。所餘之豺狼。或從側面進攻。或從後面襲擊。或埋伏於山谷之側。一切行動。快如疾風。迅如閃電。但均服從何長那命長。狼校疾走。靜聽異常。無敢擅自發聲者。因其秩序特別嚴整。所以無論如何兇猛之野獸一被狼群包圍攻擊。絕無倖免者。據久居爪哇人之經驗。狼群有時向人類如果豺狼相遇。必須形同無事。坦然自若。方能平安出險。否則一經逃走。或開槍射擊。其禍患將不堪設想矣。

郵票的創始

自從不列顛羅蘭爵氏創始郵局發行郵票以後。人民通寄信件。變得異常便利。於是寰球各國。相繼設立沒有多少時候。都有着郵局的設立了。

一八四〇年英國先行發售一辦士的郵票。後來又繼出了二辦士的一種。這兩枚的郵票。便是世界上郵票的始祖。

郵票的圖案繪着維多利亞女皇的側面肖像。印刷的顏色一辦士的爲黑色。另一種爲藍色。郵紙質的中面。均有鳥象的水印花紋。

這兩枚郵票是。世界上郵票的始祖。(子謙)

花詠

(留華軒主)

▲繡球花

誰把銀花貯玉盤。臨風滿架殿春香。醉紅霜葉三分酒。冷淡青著六月霜。飛絮影心驚國色。繁華總愛泣宮粧。遙憐記取風流事。傳粉何長那邸長。

豫告處分股份公告

本社舊股份第四次繳納股款日期乃爲四月三十日惟有左列之股東迄今尚未繳納望迄速將此項股款(每壹股拾貳圓五拾錢)添同違約金(按繳納金每百圓一日四錢之比率)於七月二十日以前交於新京本社或本社東京事務局爲荷如至此日期仍不繳納時即將按商法之規定處分矣特此公告

康德九年六月二十五日　滿洲電信電話株式會社

計　開

甲種株式

東京市日本橋區兜町一ノ三山一證券株式會社小第一六五〇號　東京市品川區北品川六丁目四一八伊澤雄司は第三五八〇號ろ第三八三五號は第九九六六號　東京市中野區上ノ原三一大西久は自第一二〇八四號至第一二〇六號……

[illegible]

特許　世界的大發明滿洲事業權　方讓

滿洲帝國政府專賣特許康德九年度許可……

帝國發明實業社

佃煮　漬物　福神漬　罐詰　海產物　自品造

富山食品工業株式會社　大連市磐城町九番地

治羊癇瘋癲狂病　治

下奶藥　癇靈丹

欣榮堂厚記

藤澤發賣品

具有超強度吸着力的一活性植物炭素

藥新毒解腸整瀉止

阿陀斯

一般瀉吐、腸鳴、急慢性腸加答兒、醱酵性痢瀉、慢性便秘、胃酸過多症、紅痢疾、霍亂、傷寒、食品中毒、藥品中毒等症

盛京時報

晨刊

晚晨刊一大張半

發行者 康德新聞社 新京特別市中央通四三
發行所 康德新聞社奉天支社 奉天市大和區

每份六分 國內每月一元五角 國外每月一元七角

VANCO

論說

省聯給我們的啓示（靈）

協和會。本是介乎政府與人民中間的一種宣德達情機關。聯合協議會制度。乃是屬於下情上達的一種切實有效辦法。故此每年所分別舉開的縣聯。市聯。省聯。以至於全聯。即是代表民意向政府陳情達意的一個人民喉舌。在已往所開的各次聯合協議會裡。曾把眞正民意。大量的貢獻給政府。並把民間疾苦情形。很率直的向政府申訴。政府察情度理。該採納的必採納。應設法救濟的必設法救濟。因而收得莫大成果。使上下連繫。官民融洽。造成今日全體主義國家所應有的一種民族協和氣象。這一點。不能不說是協和會的成功。所以我們對於聯合協議會。要像愛護自己的喉舌那樣愛護他。不但愛護他。還要助長他的機能。服從他的決議。使他盡量發揮效力。利國福民。

我們對於聯合協議會的決議案。自然是希望政府採納。歸諸實踐。但是在這長期戰時下的非常局面。物資雖然顯著缺乏。民氣却要愈加昂揚。所以必須一致團結。忍苦耐勞。依大乘的見地。協力向前奮鬥。以便克服時艱。一俟達到最後勝利。再行恢復常時的滿足享受。故此非常時的提案。和常時迥不相同。你要以國家爲前提。罔顧自己的私利。就是對於政府處理決議案。也要向大處着眼而加以理解和原諒。即如此次奉天省聯而論。截至廿三日閉幕止。一共審議提案八十九件。其中上程全聯的。占大半數。解決和一任省本部的。各占約四分之一。同時所發表的決議文。言簡意賅。把這次省聯所決議的。已然撮其大要。明示給我們。如同—『務期克服配給。物價。勞務。食糧諸艱難問題。以使國民生活健全』。固然是我們所盼望政府採納且實踐的。但如—『挺身爲國民之中核。確立戰時國內體制。…以完遂鎭護北邊及戰時增產兩大目標。貫撤大東亞聖戰之目的』。

雖爲協議員的一種誓願。而我們做協和會員的一般省民。也應當把這幾句話。永遠奉爲金科玉律。拳拳服膺。力行不懈。務使北邊守護。日益堅强。增產計畫。逐步實現。這便是此次省聯所給我們的一種啓示。我們全省人民。只要是能夠遵照。這種啓示去實踐。便是此次省聯最大的收穫。

守護北邊。不一定是荷戈當兵。如同—勞力奉仕。國防獻金。援護軍人。助成開拓。防空防火。防諜關係等等。或直接。或間接。無一不是加强守護北邊力量的有效辦法。至於增加生產。不一定是種田開礦。如同—改良畜產。助長漁業。減除害蟲。造林治水。改善農具。研究農法。節約物資。廢品再生。節用儲蓄等等。也是直接或間接促進增產的有效辦法。因爲一般人民。士農工商。各有本業。最好各就其職域所限。能力所及。分工合作。一致向守護北邊和增加生產兩大目標協力邁進。則此次省聯所啓示我們的。自能早速使其實現藉以克服時艱了。

紀念輝煌武勳

基斯加 鳴神島 阿次 異名 熱田島

【北太平洋〇〇基地二十五日海軍報道班員電】被奇襲上陸之阿留地安列島基斯加島、已由日本海軍部隊改稱爲鳴神島、蓋古來六月之別名神燕日爲鳴神日、今爲記念佔領日、乃如斯命名、該島於美國地圖上、亦多有無名地點、故日方於此外、更起以白系濱、桂川、女池、男池、姉濱、妹濱等優美之日本名、又阿次島亦命名爲熱田島、此因爲六月之祭神有熱田神宮、而取意自日本武尊之東征、亦爲記念佔領之日云、

阿留地安登陸記

天色晦暗冒烈風凌波而前 乘敵空虛持槍爭先而登陸

【阿次島八日濱田深澤陸軍報道班員電】日軍爲攻略美國殘存之唯一對日進攻路—阿留地安群島、陸軍精銳與海軍部隊、密接協力、自基地出港以來凡〇日輸送船〇〇丸、於七日下午〇時、達阿留地安羣島最西端阿次島海上、極目一望、阿次島影、已浮於夜空之下、里島橋廊寂肅兀立於準備移乘信號同時將兵咸行整飭武裝整列板舖時、猶憶及自基地出發時部隊長之訓示曰『諸君、今已至爲君國而盡力之秋矣、訓練、均爲此時用者、』時已至爲矣、將兵之顏、緊張嚴肅、部隊長於黑暗中以尖銳之聲呼曰、『總員移乘』、餘韻尙流盪於甲板上、將兵一齊曳繩梯而降、靜無微音、每一人二人五人、移乘舟艇於此、阿留地安群島之夜、日沒後一小時餘、爲黃昏所封鎖、夜訪人間、是午後九時、日本時間三小時半後之午後十一時、北國特有之薄明、早已到來、夜明矣、移乘舟艇、即須登陸、在成白晝之此短時間、於隱密裡敢行敵前登陸、乘船瞬刻完了、舟艇並舳待機、〇時〇分、出發之號命已下、指揮艇打破靜寂、凌波而前、一隻二隻三隻舟艇群、各離開輸送船之舷側、舟艇針路指向登陸地點阿次島西北、雷爾次灣、邀天之佑、輸送船於〇日間到來之日、霧遮針路、嚴爲烈風與波浪所苦、不見日與星、敵前登陸決行之今日、則一變爲晴朗、風浪俱息、一若掩護皇軍登陸也者、舟艇群急進於雷爾次灣、冷氣射進重厚裝具、覺此身已漸近島、灣內朝靄明、海灣南岸之霧、漸見朗霽、山頂而下、縱描黑白線條、兩岸之丘陵色彩、實出意外、陸地愈近、壯觀實令人瞠目、弗已、視爲白色岩膚、殆爲何樹、百尺丘陵之西北頭所謂回地、白雪由此山頂而下如海波之重重、白色之後續以蒼翁之色、風景之佳、爲畢生所罕覩、丘陵背後聳立之山頂、半沒於雪雲之中、潔白雪山之姿、與故國各山雖無二致但海岸觀雪之丘陵、遠望征人、對此能無感慨乎、薄明愈迫、凌波之舟艇群、漸次洋上視界、舟艇俄然速度大擧、離開輸送船、已二十餘分、海岸寂寂、無一敵人、無一槍聲、距岸五百米對岸、積有防塞物、時手用力掲槍、機關槍槍口、衝向四方、三百米、百米、瞬間舟艇一齊將抵海岸、將兵黑影、爭先拔刺刀接於槍上、躍身入沒半膝之波中、四散奔向陸地、衝敵之處、奇襲登陸、堂堂成功、最奇者、而六回大詔奉戴日之六月八日、〇〇部隊、今於美洲西端阿留地安列島一角阿次島印歷史的第一步、登陸成功

日軍精銳部隊在阿留地安羣島上陸進擊中之某砲隊

冒寒風登陸卒成功

襲阿留地安群島從軍記（二）

敵方兵力、雖不詳細、但所有抵抗者、亦不關緊要耳、於占領該地後、遂立即於敵方爆炸陣內、考究急速的對策、故依據所定、遂敢行空炸達齊哈巴、至於所有戰果尙不明瞭、阿留地安附近之海洋中波浪、亦漸呈碧青、航行分明、即於『天佑神助』之下僞裝密安然向前航行、一方日軍飛機、亦痛炸達齊哈巴、使敵不得活躍、吾等於此天氣最好之際、即勇敢於敵前上陸、目擬衝敵之部隊長達到於中國事變、縱橫馳騁於〈上海太湖〉華中等大之二條信號彈高起於北洋白一明之中時午前零時十分也、

陸上、乃爲陸戰隊之精華也、部隊長教授所有之準備精密的『今次作戰計畫、占領敵壘』即如所登戰者迅速遂行建設工作也、吾等愈益高燃必勝之信念、部下等、亦確信無疑、自編成當初此等兵力之强毅性、試驗優良、即全士官以下一兵一卒、齊集一起、連日連夜、猛加訓練、所謂罹患疾病者、無有一人、再者某基地之訓練、尤爲猛烈、某地上部隊、對於吾等、特別款待、代尋住處、而吾等確覺慚愧、均作如斯之感

也、該船乃由日軍陸戰隊、駕駛抵至某地、吾等遂由該船之繩梯子降至該船所有之舟艇、後即行抵至某地、至於果行之日、即迫於目前、至底限度、亦須慣用該船、但我等實行猛烈之敵前上陸寒、野戰終了、登繩梯子、歸船夜半部下逗遛於甲板、當出陣之日有司令長官激勵之辭『現正是好機會、好好準備作戰完了、實在苦勞得很』船已到阿留地安群島六月七日敵前上陸決行之日、我等亦肅陸戰隊之服携帶雜

囊及水筒、於午後五時三十分夕食之時士官及高級船員並居食堂、正面有日章旗及軍艦旗交叉立起乾杯、寂寞之空氣流出以船長之發聲高唱特別陸戰隊之萬歲、於是M部隊長答曰、『必應諸君之期待而行六月七、八日船已停止發動、九時全員分爲各部隊、整列於甲板上、見橫於前方黑色之島影當中較高兩鷲低伸之宛然之姿、宛如軍艦、啊、此處乃阿留地安焉、離祖國二千浬、感慨湧上記者胸中、耳聞『我等奉大命本日現在向〇〇島敵

前上陸之隊長的命令、惟感風平浪靜、冷空氣刺人肌膚旋於黑暗中、開起重機之轟晉、〇艇之船艇兩放降下、但已接到『前方無機雷』之吉報、船艇發動機轉動、先發隊似已出發、將輪及我等之班、但見降下繩梯之第三號艇、離本船而已、同顯之則有軍艦之姿、雖然隱於海上、此即向敵地突入之前乎余胸疑及自己、島已漸漸迫近尙未聞及一槍聲、突然左手方面高擧綠色信號、示『我等上陸成功』、此乃十時廿九分之莊嚴的一瞬間耳、胸中熱氣翻騰、舟艇亦一氣靠岸、跳下時右鞋沾及海水似頗冷、惟以手浸試之、並不太冷、離水際十二三丈前、如有防寒之高岡地帶在焉、暗思遺機關槍響之、當告全滅、登上視之、但見一片枯草、

基斯加 阿次 兩島概貌

△基斯加島＝位於阿留地安群島西北端阿次島東方約二百公里之海上於該群島中散在之海軍基地達齊哈巴阿次島等皆爲美最重要之對日攻擊據點、爲東西約二十三哩南北約六哩之木地帶也、產生蘚苔類、東岸丘陵及岩最多、由北東角至基斯加港之北東岸極爲嶮峻灣及角最多、爲此島唯一之港、基斯加禁止外國船入港、住民乃白色人、僅有原住民若干居此、多以養狐業爲生、日人無一人居此、

△阿次島 位於阿留地安群島中西側、島之長約二十五浬、寬約二十浬、島附近海上多岩礁、船舶每、航行於附近、必須警戒、於此有扎克之小港、爲吃水四三米以下之船舶良好碇泊地然天氣惡時露出灣、航行困難、船舶之入港時須要警戒、在港首各處有阿次小土人部落、爲教會堂及白人所有之貿易場等、美國沿岸警備隊之所屬船每年靠阿次港、其他與外海無有交通、島全體無木、僅產蘚苔類、有美海軍之無線電三所、氣象觀側所在焉、

美創斷腕刺喉

日本北洋防衛愈展

自太平洋作戰開始以來其第一次、捷報於日本全國民前之帝國陸海部隊所奇襲占領之基斯加阿次兩島、乃由大本營所發表之者也基斯加阿次兩島、爲美國北方之堡壘、與該方之最大基地達齊哈巴、均爲被重視之地點也、然依於日本東太平洋作戰、攻落該地、美軍當局、頗受打擊、但彼方宣傳爲無價値之地、大勢蹈起糊塗敗續之伎倆、然而美國敷衍之宣傳、屢還窮策、即爲國內之報紙亦莫明其妙、對於無價値之阿留地安、於今乃需有鉅大之費用、强化軍事施設、阿留地安乃爲對日攻擊之最尖端、故對於軍政當局、一齊猛加攻擊、於此、確見揭穿美國當局虛僞的宣傳、所謂破壞達齊哈巴而占領基斯加阿次之今次東太平洋作戰者、乃使美國於此所建築之飛行基地、潛水艦基地等、盡歸泡影矣、不僅直接掃動美國之右腕、且對於敵之進攻基地及阿拉斯加美本土之咽喉、予以致命的匕首耳、於茲、即可確見日本防衛北方海域、愈呈擴大發展云、

日美交還外交官領事官僑民

第一回已互相搭船輸送

【東京二十五日電】日美間交涉間之外交官領事官及其他主要僑民之互相交換、今決定實施其第一回分、廿五日午後、外務當局發表談話如左、

△外務當局談話

關於敵國及斷交國與帝國間之外交官領事官及其他官吏並僑民之互相交換、自戰爭勃發以來、由利益保護之中立國爲媒介、交涉之下、今日美間以左記樣式、實施第一次交換、

一、在北美合衆國、加拿大並與帝國有戰爭狀態或斷交國交的中南美諸國之帝國外交官、領事官、其他管理及其家族、並僑民與日本帝國官民總計約千五百名於紐約及里約熱內盧、乘美國側交換船克里普斯霍爾姆號、赴交換地廬林索、馬爾格斯、克里普斯霍爾姆號、由紐約之乘船者一千八十三名、已於十八日午後十一時二十二分、由紐約出帆、向里約熱內盧而去、

二、在帝國、滿洲國、中國、香港、安南及泰國等之北美合衆國、加拿大其他與帝國有交戰狀態或斷絕國交關係之中南美諸國官吏及其家族並僑民合計約千五百名以日本郵船會社所屬淺間丸及意大利汽船昆迭威爾第號輸送、淺間丸載在日本及在滿洲國之被交換者、廿五日午前一時三十五分、出帆橫濱港外、並預定於香港及西貢收容被交換者、又昆迭威爾第號、於上海載於中國各地之撤退者、廿九日由該在出帆、而兩國船於昭南港附近會合、赴廬林索、馬爾格斯港、至於交換船之船體船員及被交換者之安全保障、已由交戰各國取締終了、

三、日美間又繼續協議實施第二次交換、

野村大使預定八月中旬歸國

【東京廿五日電】日美雙方之交換船、抵交換地廬林索、馬爾格期時、約在七月中旬、故野村大使一行之歸還日本、預定於八月中旬云、

美蔣又立協定

【南京廿五日電】所謂爲挽回頹勢之窮策會於美蔣間折衝中之美蔣武器貸與協定、依於二日、正式簽印、該協定即以下列兩項

一、美國對於蔣政權、供給飛機武器及軍需品等、

一、美蔣兩者、今後亦繼續軍事合作

之表面招牌、但實際上之物質輸送即等於完全封鎖援蔣道路、舉得實效、確不可能、以前太平洋軍事會議席上之宋子文、泣訴依於多數飛機開始輸送物資、結果、目下於印度重慶間之輸送、即僅有若干架之飛機、而其輸送力、每日祗有三噸或五噸程度之脆弱態勢云、

菲行政長官對假釋放感謝

【馬尼剌二十四日電】菲島傷病俘虜假釋放之恩典與菲島人一般以莫大感銘、巴爾哥斯間行政長官、二十三日夜此發表聲明對皇軍之措置披瀝深甚之感謝之意云、

菲行政長官談

【馬尼剌廿四日電】菲島行政長官巴爾哥斯、會見記者團、聲明肅正如左、

關於從來之情實制度之打破、對菲島官吏一般、下以告文之一針、政黨政治的惡習、不但與新體制相矛盾、且加以破壞、而減殺效果、吾人過去已再三非難對行政機構各部之正當的握手之陰險的浸潤、蓋從來菲島行政機構各部由於正當的握手、阻害其能率的活動、故現下之菲島行政機構、務必少行煩瑣、使比從來之如何機構能率的改組、俾其機構成部門、毫不浸此正當的握手所汚染、而現下之菲島再建所必要者、爲官吏之滅私奉仕的精神、蓋即取公民的義務、取以免職處罰之方針又地方官吏濫用職權、或輕侮者汚瀆者亦同不能容赦、故將來菲島民之福祉只視各官吏之任務成功如何耳、同時寬大之大日本帝國、又通過東條首相、對菲島嚴肅約定以獨立、吾人對此名譽、必當銘記云、

張特使訪華答禮隨行記（下）

本社特派記者弓文才

陸軍學校大閱兵

張特使抵京第三日最赴紫金山謁陵以後、十時半又臨席在中央陸軍學校擧行的歡迎閱兵分列式、並觀覽學生表演的國民操、

特使及隨員的汽車、從中山東路駛入軍的學校的校門以後、一種威武嚴肅的空氣便已分散出來、特使稍息後官率隨員步入操場、登上閱兵台、

操場上自右起始是軍樂隊其次是校旗與總隊旗、第一大隊、第二大隊、第三大隊鋼盔鐵眼、刀槍閃爍、軍容整齊、精神煥發、這將近千名的未來中國的干城、威武堂堂的偉大雄兵們、都靜立在廣平的閱兵場上、總指揮官向特使報告到後、於是張特使於引導中、由閱兵台降下、在每一個武士注目靜立中、開始正式閱兵、於是使我們回憶到日本高松御差遣宮殿下蒞臨滿洲的時候、滿洲國也曾擧行閱兵式恭迎、行事雖各有異但是熱烈歡迎的意識則完全相同、於是我們更連想到滿日華三國的合作是有宿因的、東亞復興的大責任、也是三國的當然必務的重任、這國際閱兵的最高歡迎意識、令人永遠的忘記不掉、特使對每逢行擧手禮答閱後、又登閱台、參加的國際來賓、對於這滿華兩國的濃厚親愛表現、也都露出了莫然的笑容

分列式在這歡欣鼓舞的威武空氣中又開始了、

步武的整齊紀律的一致尤其是總指揮官的年少英勇、指揮純熟、隨員們亦能徵出新中國的新氣運、在每一個學生的臉上、都似有敬愛的表情、每一隊走到閱兵台前、在樂步進的口令下、氣際震動大地、注目向我特使敬禮、張特使高邁的健體、毫不疲勞、都一一賜以答禮、目光也能注視到每一人的身上、彷彿是以目光代表了語言一般傳達着內心的話語、可親的新中國的健兒們、刻苦你們的筋骨、表現大無畏的勇氣、你們是新中國的奮鬥之士、你們都是復興東亞的責任者、我愛你們、期待你們、如同愛我自己國家的勇士、期待你們、和我們臣民同一樣的援助大東亞戰爭、驅除侵略我們東亞的美英勢力、

分列式後、少年少女四名、向張特使獻花、張特使俯視着天眞的孩子們捧過了鮮艷的花束、於樂聲的悠揚裡、張特使接受了新中國各階層、各代的中國民衆的歡迎誠意、男女學生的新國民操、也在這緊張的空氣中開演着

完成重任離華都

當日午後赴外交部長又在外交部大禮堂設治午宴招待答禮使節團、陪賓的國際使節、也都在定時前熱烈的出席、幾日來的華都南京、不但被這滿華的親善感情所籠罩、就是駐在中國的各國使臣也都異常的興奮、這種自然的內心性感、無疑的是受了熱誠答禮和眞實招待所感動、然而另一種偉大的背景還不是日軍在南方作戰勝的捷報傳來、才使人能有如此的空前興奮嗎、

午後二時三十分特使訪日本烟總軍司令官、三時三十分烟總軍司令官又親往迎賓館答訪、四時三十分、畫首席隨員在滿洲國駐華大使館舉開茶話會、招待中國方面的全體接伴員、五時三十分民衆團體主辦的歡迎遊藝會又開始了、中國固有的藝術在中日文化協會的禮堂中一的表演開來、張特使在出席烟總司令官的招宴之前、特向中國全國民衆放送、張特使在這一次的放送、不但精神百倍、就是放送辭的內容也深使中國民衆受了極大感動、語言的表情上、彷彿面對着每個中國民衆在談話、其內容述盡了汪主席下的訪滿和特使的來中國的意義、同情到新中國的創業難、又連想到滿洲建國當時慘淡經營官民努力的情形、滿華兩國不但要增進友好、而且始終要爲實現正義永遠的協力助日本、三國協力、三國的民衆們更要緊固的握手、要順應大東亞共榮建設、發其有時代的覺悟和認識、特使把在華數日間觀感所得的印象、詳述盡致、滿華兩國的國民們應共同的珍惜着這個爲東亞復興而發的快人快語的金石談、

十一日上午九時、南京全市的歡迎標語都一律的改爲歡送的字樣時候張特使在國民政府及駐在的國際使臣歡送下、一一握手以後而登上返國之途的飛機、軍樂高奏的歡聲中、銀翼凌空翔去、特使的回答和使命乃正式達成、

陸校閱兵刀槍閃爍軍威振 歡送聲中銀翼凌空就歸途

汪主席和平理念

特使的答禮使命乃正式達成、汪主席的和平理念張特使在十一日早九時離開中國的首都南京、答禮的正式使命是已經終了、隨員中由宗路總理國務院、於十一日歸國的有貴外交部大臣、邢司令官、金新京特別市長、古海次長、結城委員、松本秘書官、張秘書官、小屋興東軍中佐、其他隨員十二氏、因爲還其他觀察的任務、由陸路赴上海、再由航路到青島、而由大連歸國、所以在正式答禮報道之外、還有許多新中國的新姿態、是値得我們注意、更有許多觀感視察所得的印象、也是値得報告的、

汪主席和平理志第一聲、便是國民廿七年十二月廿九日發出的與日本解決戰局的提議、這電給重慶的中央黨部和蔣介石、艷電的意義和價値、是汪主席和平理念的發端、也就是今日新中國復興的根本發源、汪主席的主張是戰爭講和是國家的大權國家的目的是保衛生存和獨立戰爭能達此目的便戰爭、講和能達此目的便講和、這講和不主和、戰不主戰、決不是徒使民衆受苦、『失地不割痛心、犧牲不辭乃日預定』的主張、絕不是爲國家而找生路、於是排萬難、冒萬險、才實現了國民政府的還都、始終貫徹着愛國愛民的唯一主張、

汪主席罪己的精神

此次隨行特使訪華答禮、中國政府曾贈予紀念品多種、其中有一件是汪主席講演的留聲機蠟盤、講演的題目是『罪己的精神』、今日的中國有此缺欠、今日的滿洲也有此需要、無論是青年或長者、這是最常犯的通病、有了過錯推在別人的身上、以爲這便解決的唯一辦法、所以我們對於汪主席罪己精神的主張、確有詳加注意的必要、

罪己的精神不是傲慢、同時也不是屈卑、中國的政治不修明、經濟不發達、軍閥共匪的猖獗、可以說是過往傲慢的結果、這種惡劣性如果不能去掉、不但不能以亡國、而且還足以滅種、有人誤解中日的講和、是軍事失利、勝利無望、於低心下氣的講求和平、以求國家民族的苟延、殊知卑屈與傲慢都絕不能負起和平建國的大任何況事實又不是如此呢、

罪己的主張第一是反省、中日不可以爲敵、在孫中山先生的大亞洲主義中已經闡明、很據善鄰友好、經濟提攜、共同防共的原則、細心加以研究、便知是合理的方案、對中日兩國均有益處、從前沒有早想到此、鑄成大錯、今日既已悔然、便當結束既往、重頭作起、第二要有責任心、主張的實行、雖免發生障礙、全面和平尙未成功、困難當更多端、經過反省、而後先責已、再責人譬如要想收回主權、首先要使人家能以放心交還、罪己就是鞭策自己而互相鞭策、從前的戰敗國是要負賠款割地的義務、於是國心切齒的傷生、而還立意報仇、如今我們的義務不是賠款、而是要分担起復興東亞的責任、和平方案雖好、但必要全國民衆努力、先責已後責人、向和平反共建國的光明大道前進、

訪日歸來之感想

時代演進不已、國際的變化無窮、中日兩國雖一度發生戰爭、但日本政府發表不以中國爲敵、並無侵略中國的野心之偉大聲明後、汪主席乃毅然而起、調整兩國邦交、發表中日基本關係條約以後日本誠意援助中國之態度愈明、迨滿日共同宣言以後、對於東亞新秩序的建設上、更結成堅固的軸心關係、所以汪主席訪日以後、對全國民衆曾有再開誠的談話、所以更足以證明汪主席是愛中國、愛日本、愛東亞的一個偉人、

所以汪主席曾經說、以往是日本援助國民政府的成立、今後則是援助國民政府在政治上、軍事上、經濟上、文化上能强有力、以早日解決事變、促成全面和平、俾中日兩國皆得以其心力物力、集中於建設共存共榮之東亞新秩序、中日兩國不結成軸心、不足以保衞東亞、中日滿共同宣言發表後、對於達成此目的、則更具有把握、

汪主席對於日本的信仰有如此的深誠、共於滿日華共同宣言又具有如此的大決心、這是令人値得敬欽的、也是値得向國人介紹的、（完）

復興之蘇拉巴雅油田 下月一日擧行採油始式

【蘇拉巴雅廿五日電】復興之蘇拉巴雅郊外奧洛可洛摩油田、已完成第一期計畫、將於七月一日擧行盛大採油始式、爪哇之東部爪哇瓦諾沙利油田、亦急速逐行復舊、即林立之〇〇個自噴井雖被擊至無完膚、然由於第一期復舊計畫、集油設備油送管等之修理、已殆皆見完成、日產〇〇噸之原油、已經採油、由此油出再建、乃判明從來荷印政府聲稱之極秀潤滑油之豐富採油一方與奧諾可洛摩製油所並稱之精製該地一帶西部爪哇原油之捷普製油所亦節節再建、蓋已告破壞處之整備、又渡伊拉戰爭所機械工場、試驗室其他附屬設備之整備又附屬設備之修理等亦着手新建設、今後電氣設備已告完成目下只餘原油塔裝置尙未復舊、俟其完成、當亦不遠云、

頭痛聖藥

新腦

醫學博士 齋田安太郎先生獎許

立止頭痛！ 靈効如神！！

腦新如遇頭腦疼痛非常難忍時、頭目眩暈神智昏迷時、或讀書過度精神疲倦時及惡醉宿酒未醒時、倘速服腦新可立見奇効、其効若響、服後三分鐘、頓覺頭目爽快神智清新、苦痛若失、有如夜月秋涼、能有心曠神怡之妙、此乃腦新之本劑獨具之特長、且難連續服用、對於腦神經或心臟胃腸等、決無副作用、亦無影響、孕婦服用亦無害

主治 偏正頭痛 頭目眩暈 腦筋疲乏 神經衰弱 宿酒惡醉

大日本名古屋市 新京藥品株式會社

鎭咳 拔咳因

伊丹市 山本製藥

株式會社 興亞銀行

資本金壹千貳百萬圓

七月一日開業

本店 奉天
支店 營口市 遼陽、海城、大石橋、鞍山、田莊台

存款利息

儲蓄報國 生活永固

◎現在是儲蓄的良機◎ 在物資缺乏的時候需要儲錢、等到戰後就便購買於物了

◎滿洲國之發展◎ 吾們必需儲蓄存款購買公債 向信用卓著利息優厚的興亞銀行去存款

董事長 李子初 副董事長 邵廣仁 專務董事 王翰生 常務董事 三柴茂 監事 韓恒久 全 越本賢三 全 玉井靜一

奉天支店千代田通支店

千代田通一七 春日町 青葉町 住吉町 藤浪町 大西門 電車道

金鶴ポマード 生髮蠟

大陸生活的必需衞生的整髮品！

本品對於受乾燥空氣及風塵烈日摧殘的毛髮能與以極佳的効果、毛髮細部所吸着的塵埃汚物一經施用、能隨梳洗完全脫落淸除、行將枯死的毛髮亦得復活之力、確爲最進步而又合理的優秀整髮料也。

本舖 株式會社 野村商店

（照片爲奉天市內施行交通訓練之宣傳佈幕）

經濟防範週間
擬定協議及防範事項

奉天市警務局經濟保安科、爲使一般消費者及各業者積極協力經濟警察同時使經濟警察對一般消費者及各業者、舉指導防犯之實、普及防犯思想起見、決於七月五日起、實施經濟防犯週間故六月廿九日午後一時、開催經濟警察協力會評議員會、且於卅日午後一時又開催綜合協議會、關于下列各項與各官署遂行協議或指示

一、經濟警察協力會強化案、
二、經濟防犯週間實施要綱、
三、業務分担者之委囑、
四、統制諸法令之趣旨內容、
五、違反防止適當之具体的處理如何、
六、由違反防止上而生之具体的配給方案、

又但全期間中以一般消費者爲對象、開催講演會、以家庭主婦爲目標、開催檢舉不正商人之懇談會、茲將要綱誌之如下、

一、每組合由組合長引率之下、組合員全員參拜神社忠靈塔、且使業者順應統制經濟之國策、共同使其宣誓不作違反經濟法令之行爲、
二、勵行價格表示制、
三、實行檢查分量檢查衛器、
四、制定親切日、使其各商號門窗有親切字樣之表示是正各業者對接客不正之態度使其職域奉公、
五、使各業者於飾窗揭示各公定價格表、且使陳列商品也將對一般消費者之防犯措置列下、
一、使各業者詳察配給通帳與購買通帳之不正使用及二重配給等、
二、防止囤買、使購買者詳察囤買者、買物排列須加嚴重辦理、

因口角兄弟動武

吳成富年廿九歲、瀋陽縣白清寨村小堡屯五十一號、於本月廿三日赴姚千戶屯打酒、因酒未打成歸來、見室內存放之糊棚白紙丟失、乃實問其弟吳成貴、因之兄弟二人發生口角經人解勸了事、至當日午後六時許、吳成富自思氣忿填胸、乃持菜刀找至上屋、當被同院人李唐氏攔住、不意被吳成富當之將李唐氏砍傷頭部、又復將吳成貴砍傷、當由同院人報告白清寨分駐所、由分所長王仁普將兇犯吳成富逮捕、對負傷者送醫調治中云、

本年技能競賽
參加人員達三十萬

爲顯現少壯產業戰士、素日訓練成績之本年度全國技能競賽、由政府斡旋、於劃期的創意下、經急籌備開幕、報名參加之實施團體、爲滿鐵、電電、電業、商工公會、鐵工技術院、養成所等、全滿各特殊會社、特殊團體五十餘社、其他官廳學校等、總參加人員實達三十萬人、而競技部門、於去年度之金屬機械、寒務、電信、電氣農業、郵政六部門外、尚含有印刷、製本、纖維、商業、化學、製材木工、土建、運送採礦、土石、瓦斯、厚生、被服計八部門、職種數達二百餘種、幾乎網羅全產業分野、樹立大規模之計畫將自七月中旬至八月下旬、按實施團體競賽、各地一齊開始、其次自九月中旬至十月上旬、以國都、奉天等地爲中心、盛大舉行全國大會、

日語講習會
市署定期開始

奉天市教育科爲昂揚市公私立學校之滿系教師日語程度向上援例每年六月間均有日語講習會之開催、本年度市教育當局爲徹底强化滿系教師、積極充實日語起見、刻已通知市轄各校、規定將受講者之名簿、限於六月卅日以前提出、本年度之日語之講習會決定爲長期講習、講習期自七日起、迄十一日止、亘五日間卅九校分別舉開、受講者限爲日本語學四等以下者、及同等學力者、講師爲各該屬學校之日系教師擔當、但市私立學校之受講者、須假寄於附近公立學校受講云、

地方法院結成
調停委員會

奉天地方法院、今結成管下調停委員懇談會、已於廿四日午後二時、在協和會會議室、經東地方法院次長以及多數調停委員參會之下、關於會則及今後之調停方法、開誠交換意見云、

東京相撲力士
一行抵安東

【安東】慶祝建國十周年出場於滿洲之大日本相撲協會派遣力士一行五百餘名之巨人部隊由竹下會長率領、已乘廿五日午前十一時抵安東驛之特別列車入滿、更定於廿六日角力於安東後北上云、

交通統制組合
協力訓練宣傳

奉天市縣交通統制組合、現在協力於奉天市警務局、保安科及交通協會下、所行之訓練旬間、遂於廿五日上午九時、在該局後院、自各車場、招集有馬車六十輛、馬車十輛、立即編成兩班、一班赴城內、一班在大和區方面、各自出動、各車上均揮有交通訓練日及應遵守走路之旗、遊行於市內云、（圖即遊行時情形）

茶殼獻納運動
第二軍管區當局感激談話

【吉林電】全滿展開之茶殼獻納運動、亦爲各地之話題、日前吉林市實通在全市鄰組國防婦人會、萬集茶殼至十六日以前、第一回分兩袋十六條、已獻納於第二軍管區司令部、接此獻納之司令官、顧問以下司令部當局非常感激、由此觀之市民能充分理解愛軍馬不勝感謝之至、廿五日滋谷獸醫處長對捨後奉公之感激談話如下、

吉林市之隣組國婦提倡茶殼獻納運動、人所共知不勝愉快之至意於最短時日能萬集多量實不勝感謝之至、更對軍馬體長可憐之情、而時局下國策兵馬一體加以訓練、市民各位對國軍表示此赤心、實不勝感激之至、將來之成果期殊瑞待云、

縣教師視察

瀋陽縣教育科、爲使全縣教師之素質向上、及供鏡他山計、乃組織南滿教育視察團卅六名、由各學校教師及校長中選拔、由松尾視學充團長、本月廿九日啓程分赴鞍山、蓋平熊岳、瓦房店、金州、大連、旅順、各地視察、七月七日返奉云、

哈爾濱透視圖
正製作中

【哈爾濱電】哈爾濱市爲於國都開催之滿洲建國十周年記念大東亞建設博覽會、介紹北滿雄圖哈爾濱之全貌、決作成市現狀之透視圖、而建設特設哈爾濱館各機關正在進行準備中云、

全省警務會議席上
皆川次長齋藤廳長之訓示

已誌本報之第二回奉天省警務會議、二十五日午前八時三十分、在省公署禮堂舉開、由省側之皆川次長、齋藤警務廳長、野間警務科長以下關係科長二十名及市側之趙警察局長以下四十五名出席、關於

一、時局犯罪警防傳艇、
二、經紀離正之件
三、爲發揮警察集團威力增强警察警備隊之件

遂行協議、以期管內治安之確立萬全、席上皆川次長及齋藤警務廳長大要訓示如左與人以莫大感銘、

▲皆川次長訓示要旨

本年之第一特別警衛至第二特別警衛第三特別警衛、均無何等事故、實爲諸君之努力所賜不勝衷心感謝之至、而統制、經濟防衛業務、皆爲國家必須最緊急事、大東亞戰下之今日、滿洲國之使命所且大關係重大、

▲齋藤廳長訓示要旨

建國十周年、大東亞戰爭正酣中舉開之會議、誠爲意義深遠者、北時滿洲國有謀略行爲者、預想將來其思想戰必形熾烈、故於爲滿洲國、中心省之奉天省以充分誠心無論發生如何事態、亦把握民心、而自信安民是爲至要者也

研討牛羊肉獲得對策
市殖產科開懇談會

市殖產科爲謀牛羊肉類需給圓滑起見特定於今二十六日召集業者於市會議室舉行懇談會屆時市署張殖產科長以下關係官出席對於今後牛羊肉之需給上與業者間詳加研討今後之供應各謀圓滑市民之体位可保無憂云、

愛克斯光學會
定期舉開總會

滿洲愛克斯光線學會、定於本月二十八日之日曜日午前九時、在滿洲醫大第五講堂舉開學術講演會並總會、本學會有全滿之愛克斯光線權威者參加、尤其來自朝鮮醫學界之平壤醫專愛克斯光線科之阿武保郎教授的『關於機能的愛克斯光線療法』就京城大學醫學部愛克斯光線科之助教授鈴木元晴氏的『鎖骨下病竈像之分類與其愛克斯光線學的意義』滿大放射線科入江英雄教授『肺結核之愛克斯光線療法』之三特別講演、頗值注目、

又對一般醫師技術員、於九月中旬、舉開『第一回愛克斯光線講習會』歸納本學會之成果、而舉行報告云、

善隣女子學院
定期展覽作品

養成賢妻良母奉天善隣女子學院、二百十五名女學生們經勤勞奉仕而作成之毫布、手巾等共有百餘件、預定來月十一、十二兩日在三中井舉開慈善會實行發賣此等作品、據說此賣金全部獻納於滿洲國國軍及關東軍云、

入選禁煙論文・
舉行賞狀授與

市署禁煙科、於二十五日午前九時卅分、假市署二階正廳、由羽生衛生處長、徐禁煙科長、大田事務官等臨席、召集會得禁煙論文、工藝品漫畫等入選之優良作者、舉行償金及獎狀授予式、除由徐禁煙科長略述獎之辭外即由羽生處長頒發賞品、計禁煙論文當選者廿三名、一等三名（各預賞金十元）二等賞金五名（各預賞金五元）、佳作十名、（各予獎狀）、禁煙手藝品入賞者、計一等一名、二等五名、禁煙漫畫入選者計一等一名、二等四名、佳作十三名、以上各予獎狀、全體受獎者於鼓舞歡騰之中而行閉式、其當選者氏名如下、

▲禁煙論文一等公立城南女漢上秀貞、呂鳳珍、公立惠工國民學校周鳳桂、
▲禁煙手藝品一等大平國民優級王澤蘭、
▲禁煙漫畫一等城東女道王銘林大北關國民學校張國維等六名云、（圖即授與獎狀情形）

瀋縣徵集禁煙論文
當選者已發表

於三月中、瀋陽縣公署爲慶祝建國十週年紀念精神作興湖測、舉行禁煙拒毒思想論文、由教育科向全縣各校學生徵集拒毒思想論文經收集數千件、經縣公署審徵文銓衡結果、共選中論文如左、

第一沙崗國民優級學校二年韓忠元、
第二王綱堡優級學校二年白殿勳、
第三營站國民優級學校二年生朱文欽、
第四陳相屯國民優級學校二年生王雅珍、
第五英守屯國民優級學校二年宋殿有、
佳作劉千戶屯國民優級學校謝貝泰、陳相屯優級學校曹振坤、桃仙屯優級學校李濟元、桃仙屯優級學校周桂榮、以上各賜賞金一封云、

各小學校
置禁煙教化員

奉天市當局爲禁煙周間、當於各國民學校優級學校各置禁煙教化員一名、更於各國民學校開催禁煙遊藝大會、指示瀋陽片所有毒害、以期吸煙撲滅之徹底云、

人事往來

▲皆川奉天省次長及爲出席於新京交通會議開之全滿交通運絡協議會之多田奉天市長、已乘廿五日午後六時三十五分發『光』號快車赴新京云、
▲過去爲遂行新任訪問赴新京之王奉天市長、已乘廿五日午後五時卅九分抵奉天亞細亞號快車歸奉云、

瀋縣招集僧道
分別實施教養

瀋陽縣公署、爲對全縣僧道予以教養、並使其思想統一計、乃定於七月一日起、至五日止、亙五日間、在蘇家屯協和會館、召集全縣僧道、開講習會、其日程及講題如左、

七月一日上午九時至十一時發會式、午間休息、午後入於講習期、講題
一、大東亞戰於國民之精神
二、經濟統制下國民之覺悟
三、建國精神
四、街村行政
五、衛生
六、鄰保組織
七、思想謀略對國民之覺悟
八、佛教概論
九、日本佛教
十、寺廟一般、

國婦募集慰問金

國防婦人會奉天市本部、爲慰問奉天省下各地陸軍病院之白衣勇士、曾各會員募集慰問品、茲者於昨二十五日募集截止、由於各會員之熱烈贊助所得慰問品甚多、不日即交由省本部、轉向各軍病院贈送云、

新安東驛
舉行落成式

【安東】大陸滿洲陸地門戶近加新裝之新安東驛落成式、已於廿五日由午前十時於驛前廣場經宇佐美奉天鐵道局長以下滿鐵方面關係者、在安各機關代表者等多數出席盛大舉行云、

親邦音樂使節一行
決定八月中旬來滿

親邦爲慶祝滿洲建國十周年、派出之音樂使節、東京音樂學校長乘杉嘉壽氏以下同校教職員廿五名、男女學生百名計百廿五名之滿洲派遣計畫、由祝典事務局日本側慶祝會等關係機關斡旋之下決定八月實施、於以藝術相結之日滿交驩上、提出一大話題、使節一行、予定八月中旬由東京發、途中抵大連同二十四日入國都而前後亙九日間、在新京、哈爾濱、奉天、分別舉行演奏會、會場有滿洲國歌、建國十周年慶祝行進曲（作）以及多彩演奏曲目、以期躍進之滿洲國云、

匪徒充官檢查
強搶現欵逃去

數名匪徒康泰街三段三十號之六、木器製造業者金景照年三十七歲於二十四日午前二時許由外歸來、行至門前突由兩匪徒冒充官人、向金泉檢查將懷中所帶現欵國幣二百八十元奪去而逃云、

六市勞務科長
在奉舉行會議

改正電車途費
全線將採取均一制

奉天都市交通會社、決由七月一日起實施電車運費之改正、已誌本報、然關于此種問題、曾發生兩種議論調、會社當局大抵以爲謀交通之明朗化、望市民加以理解、之意譯明如左、『此次之二區制如滿員時乘客於二區之際亦作作一區、因此車掌更增多勞苦、如車掌於職務時、即發見此種行爲時、實有惹起糾紛之危險、但如行均一制、則一部之乘客恰將其額、交通之明朗化可期也故採用一角均一制、又改正料金表如左

一、一般乘車券一區一角

（之）現在殘存於七月三十一日前可以二區做一區使用之、又以後於九月三十日以前乃於營業所交換、

二、軍人乘車券一區牛角
三、通學生乘車券
1、國民學校生徒乘車券一月分一元
2、中女學校生徒乘車券四十枚一元五角、

謀生必品配給圓滑
調查村屯配給機構

關于農產物增產確保並從貨等、及生必品之配給、萬來由合作社行政最下部機關之村屯專實機關並既存業者担合實行配給、蓋因配給機構之複雜、配給不調滑、各方面要望擊燃、故今次縣濟部、興農部、撫方、縣及滿鐵、中銀、生必會社、興農合作社等關係各機關、以九班四十名編成農村配給機構調查班、決調查農村之生必配給機構、而再檢討云、

大阪商船獻金

【大阪二十三日電】大阪商船於二十五日之定役會席上爲對皇軍將兵表感謝之意決向陸海軍分別獻金十萬圓

強國富家
購買國債請到
滿洲興業
藤本ビルブローカー
滿洲野村
滿洲山一
滿洲川島屋
滿洲大商
滿洲角丸

(5)

這聲沙的嗓子，一聽就是白雲飛。

『小王羔子，說的你反了嗎？你媳婦說的話，句句都是假話，你叫那些壞女人迷的蒙頭轉向啦，爺爺啞，不算個熊？又是屬驢人，兒子死的早，讀大頭的命，用着你要敬，可是你的媳婦和孩子都不要了嗎？』

這搖啞氣咳嗽的聲音，是一位年老的人在說。

『得啦你老人家，去睡覺去吧，我們的事，用不着你管你也爺爺孫媳說話啦』

白云飛暴跳如雷

『你說你是活膩不是？爺爺那們大歲數勸勸你，你害頂撞他老人家，眞是狼心狗肺，』

女人哽咽着說。

『×你媽，你是個什麼東西敢損我，我心裡本來就亂七八糟的萬分難受，回到家裡你看你一言我一語都衝一個人來啦，我難開你們讓你們自已過。』

白雲飛拍拍桌子，拍的山響在罵。

『你才是混玩意兒，誰也勸不好你，那些狐狸精就是你媽，你害是孝順你媽去吧？』『好你敢跟我來了，王八蛋，我打個王八蛋』於是打起架叫，和老年人的勸罵聲，小孩子的哭喊聲雜揉在一處，同院人都立在院心看，西上房的黃先生眞氣極了，分開衆人闖進屋裡去，先拘開白雲飛，黃太太也擠進去了在勸解白太太，白老頭坐在椅子上氣的喘作一團，小孩子狼狼哇哇的伏在媽身上直喊，

『別打我媽呀，好爸爸別打我媽呀』

白雲飛被拘出院心來向院人亂嚷嚷的都伸嘴了，不外都派白雲飛的不是，白雲飛接着吵鬧了半天，雷的五起來，連帽子也顧不得戴，一溜煙的出門外去，天知道今晚上他在北市場又應睹了一夜錢。』

四

劉小姐，這並不是一位女性的稱呼，因爲他的年齡在同仁中算最年輕，模樣雖不美，然而孩子天質依然保留在臉上，黑黲黲的圓臉上，總是帶着笑容，身材雖不高，然而很雄壯，會幾手武術，據說是柔道初段，並且說的好一口日本話，寫一筆秀媚的鋼筆字，腦袋很靈敏誰不說他是一個前途有造的青年，至於叫他作劉小姐，只限於同人間最不客氣的幾位，其餘普通的同人們都稱他作『小劉』。

小劉的學問很高明，驗子不很漂亮，然而雄心可貫不小，總想在父母之命媒妁之言所造成原配之外，再娶一位多才多藝的姨太太，然而一致察他的身世，不但使小劉自已洩氣，連任何人也認爲小劉的計畫完全屬稱妄想，第一是小劉的家產，借大一個地球並沒有小劉的半間房子，半畝地，銀行裡除去官吏義務儲金之外，也沒有半文存欵，從祖父那代起就當不十分大的旗差，在小劉剛任官第三年的當兒，老父親也在困難中死去，小劉又受了貳月時特別教育如今也列入低級者任官中，他的薪俸連湯帶水也不過一百一十元，在物價低賤的時候，或可以依賴他可憐的收入『來養贍一位年多病長期害眼的母親，一個已學會開自動車因爲某種原因總也鎖不下來許可二十來歲的弟弟，一個已經出門去又因某種原因又歸還娘家十八九歲的妹妹此外就是他一個結髮的太太和六歲二歲的兩個小女孩以這些人生活之外，還可以勻出收入的一部份，小劉置一套洋服或一双皮鞋之類，然而在近幾年來物價漲到三倍至十倍，特在小劉以極微的薪俸事爲維持一家人生活，已覺捉襟見肘，成爲問題，如果再動聘娶和娶妾的念頭，那簡直是自殺死路，何況小劉因爲罪惡的父親從那年起，又每下月利二分牢的外債三百元，還是是小劉的致命傷。

美海軍部自認
日軍登阿次島

【里斯本二十四日電】據華盛頓電訊、美國海軍部、確認日本軍在阿留地安列島阿次島登陸。

第十回決算報告

貸借對照表（自康德八年拾壹月至康德九年四月）

借方（資產之部）

科目	金額
土地建物機械及什器	壹、壹壹壹、貳〇四、八參
原料製品別製品及儲藏品	四、壹〇〇、七貳四、貳〇
取引先	九八六、四壹〇、貳貳
受取未收	四七、九參參、七四
假支出	貳七四、五八四、九四
寄託保證金	貳、六貳〇、〇〇
銀行當座預金	八三、四六七、〇貳
切手及印紙	貳七、六五
現金	六六三、三九
合計	六、六貳九、六三五、九九

貸方（負債之部）

科目	金額
株金	貳、〇〇〇、〇〇〇、〇〇
法定積立金	貳四〇、五〇〇、〇〇
特別積立金	參〇〇、〇〇〇、〇〇
支拂手形	貳、〇〇〇、〇〇〇、〇〇
支拂未拔	九七六、五五七、五六
預リ金	六、八六〇、八參
受託保證金	貳、五五八、〇〇
使用人退職手當基金	壹貳八、〇〇〇、〇〇
日本製粉株式會社	壹五、六〇壹、九壹
三井物產株式會社	參八〇、貳五六、九六
當期利益金	貳五五、九參五、參六
前期繰越金	參貳參、六六五、三七
合計	六、六貳九、六參五、九九

右之通ニ候也

康德九年六月　東洋製粉株式會社

緊要聲明

啓者鄙人土地於地政整理時均經析居家弟景賢清代報景維清名下有案而濤土地執照至今尚未返還并壓案未獲據景賢清稱忘置何處想必遺失語爰以關係重大特聲明自申報日起凡列有左記假定番號之舊照無論何人拾得用作貸欵或抵債等事鄙人決不負責恐未周知特此聲明

遺失舊照地段範圍及假定番號列下

瀋陽縣馬三家屯 5 42 106 115 122 175 179 186 650
〃三十家屯 406 628

聲明人景維清謹啓

失照聲明

啓者與有裕公領土地執照念字第七百一十八號基坐落布西城內北大街路東南至高垣元等除三面至官街因搬家遺失除呈莫旗補照外登報作廢 徐吉謙啓

有徐湘琴領名布西南順城二道街頭等基三號毗連號爲第七十號東至七十一號除三面至官道第七十一號東至七十二號西至七十號除至官道第七十二號西至七十一號除三面至官道以上三張共一千二百丈方因搬家遺失除呈莫旗補照外登報作廢 徐吉謙啓

聲明

啓者任九堂崔振豐領名大照各四張於大同元年五月間刀匪變亂丟失除呈請縣署補發新照外特此登報聲明作廢以左表爲證

領名人	畝數	等則
任九堂	一八畝	中則
〃	二四畝	〃
〃	三六畝	城則
崔振豐	六〇畝	〃
〃	九畝三分	下則
〃	二七畝	中則
〃	六畝	城則
〃	四六畝	〃

四至坐落　東至王姓南至劉姓河西至王姓北至劉姓街大牛三源區　東至瞈姓南至周姓西至趙姓北至黃姓

聲明人任九堂崔振豐啓

宅地出售

奉天市內茲有宅地兩段一爲十畝有奇一爲六畝建築工廠或住宅均極適宜願價出售茲委託奉天市小西街五段九一號二戶趙宅爲代理有願購買者請即往接洽可也

遺失聲明

於本月十五日由本市興盛工廠支給興業銀行奉天市小西支行第一五八六號支票計國幣五〇〇元整因中途不愼遺失除向該行掛失外並登報聲明該支票作廢 隆興木舖啓

資本家欲辦加工業工場者注意

今有食料品加工業工場一處因乏人經營無意前途所有銷貨物資其他營業應有之各種權利全般出兌所存原料特別經當地點適宜有意接辦者請用電話向（二）二四五二接洽可也

父子脫離關係

敝人次子侯廣盛不務正業屢戒不改今將其逐出脫離關係嗣後勿論遠近親友們與該交往錢欵及招惹事非等情發生敝人概不負責恐未週知特此聲明 蓋平縣任家屯村侯明倫啓

婦人

洋服裁縫教授 希望學習者請至奉天驛前ステラ商會經理『エス、アイチ』處報名

啓者今因自轉車外袋摇袋配實實施抽籤

日期 六月廿七日午前九時開始

地址 城內 瀋陽警察署 北市場 數島警察署

康德九年六月廿四日

タイヤー チューブ 共同取扱所謹告

通信教授新式簿記
白話商業簿記

值本會創辦十二周年故決行增刊今數千學員渉望之……現已出版此後入會函授生均有免費享受之權利報名詳章函索時可附郵票六分寄新京市中央郵政局內設私書函箱第八四號大津簿記講習會收即寄但回信地址須詳細寫明

謹告

大阪海上火災保險株式會社於康德九年四月一日與津海上火災保險株式會社合併所有該社之債權債務全歸敝社担負特此謹告倘有異議者於康德九年六月三十日以前向敝社聲明爲要

康德九年六月十六日

本社 大阪市北區堂島濱通二丁目二番地ノ一
大阪海上火災保險株式會社

支店 新京特別市八島通リ三十七番地
大阪海上火災保險株式會社新京支社

電話（三）二〇八八（三）一七一七

健美的皓齒

殺菌淸掃力强大
把討厭的口臭，細菌，齒垢，除淨無遺，牙病從此絕滅！
優異的淸香和感覺涼爽，痛快，精神刷新！

JINTAN'S SEMI-TOOTH PASTE

半煉仁丹牙粉

去疲勞・健胃腸

高單位維他命B₁劑

强力米太寶靈片

（强力ミタボリン錠）

凡因維他命B₁不足，以致胃腸活動性降低，肌肉弛懈無力，食慾不振並便秘之人，如服武田牌高單位維他命B₁劑强力米太寶靈片，必得賦活胃腸組織，除去過度疲勞，調整肌肉之緊張力，同時食慾旺盛，消化液之分液增多，並可促進營養素之吸收，使疾病迅速治癒。

（包裝）100片 200片

各大藥房均有經售

化學的殺菌力最驗敏！

對於細菌性疾患（化膿菌肺炎菌，淋球菌）之所謂化學療法劑，非有驗效的殺菌作用則不能收到理想的治療効果。

而能否發揮最强力殺菌作用，全由其成分之純粹度高低而決定，以是如革淋宗純正無比者當自收到完璧的治癒効果也。

對於中耳炎，喉核炎，凡百膿瘍，不需外科處置惟用此劑之內服，可在數日以內，癒痊無痕。

尤其對於新舊淋疾，効果一層顯著，內服後一周夜則，既見消膿淨尿之偉効更服數日後則，完全消滅尿中之膿球，淋絲等溷濁癒後永防復發。

包裝…二〇片
各地藥房出售

革淋宗

山之內製藥株式會社
奉天市大和區紅梅町二番地
東京・大阪・北京・上海・廣東

開拓的躍進

本報記者現地報告(第六報)

縣境土地悉行開發 以鉅資銳意建設

鶴立村

【三江省鶴立縣鶴立村現地報告】三江省鶴立縣、總面積達九十五萬陌、縣下已有十開拓村入植、全縣幾盡是開拓用地、現在、總面積三分之一、是濕地帶、故省當局企圖開發利用、委囑滿洲土地開發、現在繼續乾拓事業中、此土地開發事業、自康德七年度起、以四個年計畫開始稱來以種種經濟的理由、延長完成年度、目下以康德十四年度完了爲目標、建設費豫定三千五百萬元、事業主要內容、全縣濕地帶、共分蓮江、阿凌達、鶴立崗三地區、各地區濕地水量、流入花爾市、格節伸傑、阿凌達、鶴立五河、更將之導入松花江、乾拓濕地帶、利用爲水田、旱地、宅地等、至於詳細說明此事業內容、茲因某種關係、建設乾拓所必要之水路形成、堤防、貯水池、(灌溉用)排水施設及道路、事業完了後與現在相比較大抵如左、貢獻滿洲開拓之巨、可以想見、

三地區治水拓田

蓮江口地區(總面積四一、四六〇陌)

	(現在)	(工事後)
畑	七、三〇八	二七、三〇八
水田	三五五	五、三五五
二荒地	七、三三六	
原野	三三、〇九一	四、〇五八
宅地	一三二	一、五〇〇
其他	三、二三九	三、二三九

鶴立崗地區

	(現在)	(工事後)
畑	七、四二八	三四、五三七
水田	一、〇六五	一〇、七二五
二荒地	五、五五八	
原野	三五、七三八	
宅地		一、八五八
其他	三、九一五	六、五八三

阿凌達地區(總面積九五、一六三陌)

	(現在)	(工事後)
畑	一四、七三六	六一、八四五
水田	一、四二〇	一六、〇八〇
二荒地	一二、八九四	
原野	五八、八二八	四、〇五八
宅地	一三一	三、三五八
其他	七、一五四	九八二

註＝一陌大抵與一町等

龍爪牧場

清水技師談 飼緬羊三千頭

【東安省林口縣龍爪開拓團現地報告】在緩形傾斜而廣大的丘陵上空浮有大陸特有的白雲其下滿綠的草原有數百隻羊、或臥或立於草佃上像這樣平和的風景就是龍爪開拓團、西看距離本部有五公里遠、就是在康德四年所建設的東亞緬羊協會中的龍爪牧場呀、這個緬羊協會、本部在拓務省內、支部在新京有拓植委員會和朝鮮總督府內、就在東亞專以緬羊改良增殖等爲事業、龍爪牧場內除掉濕地帶、所謂有五千町步廣大面積的牧場豢飼的緬羊、是哥里細爾種(新錫蘭產)現在有二千五百頭收容在百五個欄柵裡、此再走入十公里山中的地方、還有四百頭正在飼養中、在牧場本部訪問清水技師時、談述如下、

牧場使用的面積有五千町步、一隻即占有一町步的比率、如此飼養即能有五千隻、因爲飼料須由外部購入、所以努力飼料的自給範圍、牧場在開創的時候祇有千六百此中即有一隻以四五十圓的價格賣於滿洲國內、在全滿八十四開拓團中確爲罕有的牧場、總之實具有驚人的數目、開拓團爲其代價、施行配給、每年計算、到第四年、以配給頭數的一成七分在每年即可返還牧場、以前緬羊沒有若何之利益、因此團方似乎覺着冷淡、不很熱心、但是最近却興盛起來了羊毛的販賣價格、哥里細爾一隻能賣七八圓、其他種類能賣二三圓、這是在滿洲市場的行市呀、我們開拓報道隊、由於清水技師的嚮導、參觀牧場直營的田地、成有耕地的面積有百六十町步、在這兒就自種緬羊的飼料、如燕麥等、此外又與鮮滿系農民耕種有三百町步的水田、如此一天即能有二合的飼料、充滿緬羊的食慾、再者牧場、招開短期(三個月)長期(六個月)的指導講習會、由各開拓團、派遣女子聽受講習、現在有九名女子、熱心講習、實習所中有自靜岡村派來的吉田女士(一七)陳述其心得、緬羊事業並不很難、若成習慣卻覺得十分有趣、我們的團內現在正以飼羊爲副業、都想顧意賣羊毛呢？

彌榮村

訪問小田氏家屋 談耕種辛勞 土質惡劣惟喜時降甘霖

【三江省彌榮村現地報告】由彌榮驛、經道路泥濘難行、乘馬車約二十分鐘方達第一次入植之彌榮村開拓團實驗農家小田保太郎氏之宅、此處實驗農家僅一戶、小田氏之耕地被道路分爲二、且地形傾斜、耕作相當不便、土質大部含腐植質及鹽質、粘着力及凝集力極強、空氣與水分之通透極不良、土極淺、僅七糎至十三糎、更混有礫質爲耕作地之惡劣條件、氣候自四月至十月、快晴日少、降雨量多、加以土壤之活潑力、故耕作感覺不便、

去年四月曾有相當雨量、播種後作物漸漸生長、但至六月中旬、不幸降雹、農作物被害甚大、

本年入四月來、降雨甚少、小田氏之耕地直至五月八日、因濕氣尙不能耕起、故本年度麥類之播種、需要相當苦心、即使五月中旬播種終了、亦難免因過遲而減收、因以上之土地氣候條件關係、播種後不行鎮壓、

雜草則繁茂多、其除去方法、係行培土、或因主畜農業經營之關係、家畜飼育頭數甚多、現在有馬四匹、乳牛十頭、有五頭乳牛出乳所賣之款爲此實驗農家主要收入、農產物之販賣調整有稍難之點、即不用足踏式脫穀機、而用泉水式發動機、使用三回以調整精選、結果非常純淨、

本年度耕作之預想 年度耕種區別之豫想如次、

大麥	三反步
小麥	二反步
裸麥	五反步
燕麥	二町步
小豆	二町步
包米	五反步
羊齒麥	二町步
飼料	五反步
蕎麥 西	一町八反步
南瓜	五反步
馬鈴薯	二反步
蔬菜	三反步
計	十一町四反步

靜岡村

已克服寒冷氣候 施行新法生產額超出想像

【三江省鶴立縣第六次靜岡村現地報告】觀諸第一次開拓政策五個年計畫之實績、在世界開拓史上、誠屬空前無比之入植率、即十萬五千戶入植完了、由第一次至第十一次集團合各開拓團及青年義勇隊、於肥沃廣大之大地、布堅實之巨根、建設耕地開發、道路建設、保健、教育、住宅及其他附屬諸施設、尤其於農耕部面、或由食糧自給範圍、方供獻特殊需要、或充當近接地區之消費等、殊收多大成果、一方滿洲國興農部、滿拓等監督指導機關、最近策定興農改善指導要綱、向耕種改善、病虫防除施肥改善家畜增殖、改良農器具普及、及造林等營農方面、積極的進行指導、記者於此次開拓地視察、第一次五個年計畫之成果、由農耕面積、耕種狀況、牧畜、肥料、勞力問題、改良農器具普及狀況、農產加工施設及生產額等諸點觀之、超出想像以上、且因此對於順利之第二次五個年計畫遂行、得有確信、靜岡村去年以冷災而歉收、而克服此打擊再起之團員、以迎次之耕作豫定、決意討服天災、一致團結、

氣稻	一〇〇町步
水麥	一〇四〃
大麥	一〇〇〃
燕麥	一三〇〃
大豆	二三三〃
其他豆類	三〇〃
包米	二二一〃
高粱	四三〃
粟、稗子、陸稻、黍、蕎麥	一五六〃
馬鈴薯	一四七〃
蔬菜類	一三四〃
其他	一一六〃
計	一五〇〇町步

本村家畜、完全飼料自給、現在處於如左狀態、

乳牛	一〇七
役牛	一〇五
馬	一〇二
豚	三九〇
緬羊	八〇
山羊	四
鷄	一、二〇三
兎	[illegible]

大光寺村

滿拓活用經驗改良農法 徹底作大陸機械化耕作

【三江省鶴立縣吉祥大光寺村現地報告】與開拓農場法之實施相呼應、本年度已入第二期建設時代、我國興農部及滿拓當局、過去於五年間之實績裏、認出幾多反省之諸點、於活用此經驗之意味、對第十一次自開拓村之入植方法或營農方法等加以改訂、國內已部分的實施、記者爲開拓報道隊員、視察三江省鶴立縣下之第十一次吉祥大光寺村與第六次靜岡村、與此對照比較之觀其相異諸點、即求第一期開拓政策之缺陷於靜岡村、

一、入植滿拓指定先遣隊、第一年度、爲獲得住宅資材乃讓隊員之資料自給、遂行營農、第二年度、遂行住宅、本部關係施設及公共施設之建設、一方從事營農、農民消耗其技術經驗於建設方面、營農能率上可觀、

二、自入植當初至農耕、用現在農法結果、由於滿洲之農業立地條件、蒔北海道式改良農法之必要性甚大、但亦不能急激移行、必須漸次、着手改良農法、

三、入植後之五年間、不分耕地、而共同營農、故由於勞力之配分及改良農法之必要條件、能秋耕而不能春播、

至於第二期開拓之方針、於第十一次吉祥大光寺村實施中、如以上等三項目之是正、已比第一期顯收效果、

一、先遣隊入植當時、隊員爲謀自家食糧之自給、專門農耕、家屋、團本部及公共施設等則由開拓建築比家屋竣工後招致家族、結果、開拓團之入植完了非常較早、一方農耕上、亦極爲能率的、

二、入植當初整備改良農具、藉改良農法營農、全然不採用現在農法、故能期活用陸地理的特殊性之機械作營農徹底、

三、開拓團全部充當之耕地面積、按戶數分配結果與入植同時、各戶能永久的專念於耕作之土地、而行勞力之配分、秋耕春播等、故團員與土地之關係密切確乎保持定着性、此乃鑑於第一期開拓方針之改良點、其他、十一次以後、來滿之開拓民、可得滿洲國內各現地既設施設之惠(例如滿拓出張所既入植開拓村之諸施設及其援助)滿洲國開拓部門與政府、滿拓等施策改善相呼應、得期待逐年遂行幾何級數的進展、

成高子

開拓農業實驗場 平井所長指導功績卓著

【在濱江省哈爾濱開拓農業實驗場現地報告】記者在成高子驛下車、向開拓路徑後、乃訪問哈爾濱開拓農業實驗場、該地一帶之農耕地、經年甚久、一見即知地力非常減退、距哈爾濱甚近之當地農業、因研究結果、認爲施以農畜混同農業有利、故設施此實驗農家設置當時、依哈爾濱平井開拓訓練所長之理論、認爲四戶分散之經營最爲有利、該氏乃懇求北海道農會小麥技師、選出北海道酪農地帶有名之八雲町農家子弟四名前來入植、即現在實驗場代表者之稱藥秋彥及片桐直明、加藤一正、梅村律義四氏、三年以來、因熱烈苦心經營不息、由土房而變爲磚房、即農舍亦爲磚造、去年四戶均接來家眷、努力研究人畜一休之混同農業、關於農業部面、因東北學田實驗場之方法無大差別、故暫省略不談、茲將馬鈴薯栽培與滿農方法之比較、及人畜一休混同農業情形、並關於滿洲農業需要之北方維持增進之牠等記述於左、今先觀該四戶農家之特異性

一、四戶爲共同經營

一、四戶有八人之人力、五匹馬、廿一頭乳牛、十六頭豬、若干之羊共爲一環

一、衣食糧衣料自給自足

一、僅以自家勞力經營

馬鈴薯栽培＝耕起用深耕機耕地七吋深、用碎土機碎土壓地、用三齒耙立溝作壠、然後播種、肥料則舉出者、馬鈴薯用堆肥、每反使用一千貫以上、其他與北學田相同、使用此種堆肥多量、乃馬鈴薯栽培之重點、種子爲男爵故收穫達千五百斤以上、滿農栽培馬鈴薯時、乃用犁杖耕起、於高壠上栽植種芽、兩側爲耕起之土地、馬鈴薯栽植下之土、全未耕起、僅將栽植馬鈴薯部分覆土一二吋、故新生馬鈴薯因下部土硬、不能向下生長、如此增進地力、則第一方法至第六年、可增地力一倍、第七年之玉蜀黍收穫、亦完全增加現在之一倍、因苜蓿或飼料兼用之苜蓿之作用吸收空氣中之窒素、依根瘤之作用蓄積於根之一部分、此素蓄積之窒素爲作物生長上不可缺之物、且苜蓿等寄生於地裡、可防止新草之發生、此後播種之玉蜀黍亦能驅逐雜草、放可掃除耕地中之雜草、再翌年所種之大豆、亦能驅逐雜草、哈爾濱實驗農場三年以來、又栽培一種紅翹搖、實驗結果未達成功之域、本年度仍擬研究栽培、當地按地理及交通運輸言、作爲酪農地極有希望、故目下準備進行混同農業即酪農經營、現養有乳牛八頭、每日出乳八斗以上、用遠心分離器分成脫脂乳及脊狀乳、更經過冷却、裝入兩工程、每日製成黃油八至十磅、

入植日期尙淺未能實行正式酪農經營、但不久該四戶將施行獨立經營、彼時每戶至少飼育乳牛十頭加之因輪作方式之實行、飼料作物增多、均爲注目之點也、

比處所謂獨立之方式、無論男女均能從事榨乳工作、諸黃油工作、依此方法、則以自家勞力、可發揮最高能率、從事滿農方面、婦女頗少從事勞動、當茲農業多角化之際、必覺悟婦女勞動力對於農業之絕對必要性也、此外哈爾濱實驗農場又飼育豬二十數口、此可謂衣料自給自足之方途也、

向兒童奏『開拓之曲』

靜岡在滿國民學校錢前和樂的師生

慶祝滿洲國建國十周年

遼陽市 料理業組合 組合長 劉佐周

遼陽市西大街 天增利百貨店 電話本局四號

遼陽市東大街 萬順興百貨店 電話本局八九番

遼陽市東大街 振興源百貨店 電話分局二一三 本局二一三六四番

遼陽市東大街 天增福百貨店 經理白星垣 電話本局二三一 分局二九一一番

遼陽縣公署 縣長 汪兆璠 副縣長 高松征二

遼陽市東大街 同興合百貨店 經理魏秀川 電話本局九三番

遼陽市北大街 洪興昌百貨店 電話分局一二二番

遼陽市東萊厘街 合順成百貨店 電話本局三四二番

遼陽市東大街 內科 小兒科 產婦人科 高縵雲醫院 電話分局三七〇番

遼陽市大什字街 新大陸鞋店 經理龐潤久

國際劇場 今日貢獻驚人新片 公演日期 ◉六月◉ 廿四日 廿五日 廿六日 廿七日 廿八日 廿九日 三十日 藝華有聲古裝武俠悲壯鉅片 風塵三俠 即……紅拂傳 王元龍 余琳 鄭重 韓蘭根 主演 加演:滿映新聞第四十?號 ……（每日有效） 下期預告 國華公司有聲恐怖鉅片 黑夜孤魂 袁美雲 劉瓊主演

光陸 CAPITOL THEATRE 城內中街路南 電(四)三六三三 廿四日起至三十日止 藝華公司武俠艷情鉅片 風塵三俠 王元龍主演 下期 風流冤魂

國泰 電影院 小西關電車路 電(二)三七九一 廿四日 廿五日 廿六日 藝華公司偉大名片 黑衣盜 下期 新姊妹花

天光 電影院 大西關五斗居 電(二)三二七八 廿五日 廿六日 新華公司巨片 三劍客 下期 洞房花燭夜

雲閣 電影院 北市場 電(二)五三五九 二十四日 二十五日 二十六日 哀情古裝名片新版 李三娘 周璇 舒適 主演 廿七日 文化映畫 碧玉 周曼華主演

光明 電影院 勸業商場內 電(四)二一八八 完全新版 捲土重來古香古色佳片 貂蟬 顧蘭君主演 二十四日 二十五日 二十六日 二十七日 下期預告 龍爭虎鬥

金城 有聲電影院 五斗居胡同 今天隆重貢獻佳片 新華公司出品古裝武俠悲壯聲片 楚霸王 主演 王元龍 顧梅君 ... 下期 江南小俠

那伊斯 染白髮紅毛液 各界淑女諸位啊！ 你們趕快購得靈液"那伊斯"染髮染鬢、那麼着你們的頭髮、一定倍奮加增美麗光澤、永遠不知老罷。

萬人油 頭痛齒痛氣肩 支氣管炎 痛疾凝

商埠大舞台【地址南市場】 富有梅博士高足・言慧珠 女之譽 貫盛吉 周維俊 宋遇春 李世琦 老生正宗 王琴生 現已到奉 擇吉開演 孫玉祥 郝效蓮 朱桂芳 趙炳嘯 周世喜 譚世英 宋繼亭

耳 有利權者 克列 耳背者的大福星 請將病狀細寫詳明並以便同時解答說明書以了解的光顧者最易奉送 新立案特准 精工巧妙 掩醜醫聾 鼓膜破損特効 現代的新發明 宜芬得拉姆（人造鼓膜） 其他各種 補聽器 俱全 大阪市此花區西島通三丁目 辻藥品醫療器合名會社 電話島一四六一·一八二五

治痢 防痢 時令不正 腸病流行 護身靈藥 豈可不備 食傷水傷 立刻治癒 一家一瓶 保健要策 阿痢特靈丸 各藥房出售

全國各地福祉委員制度之強化進展
徹底負起輔助國民生活安定向上等重責
開第二回全國福祉委員協會

【新京】民生部厚生司爲期非常時局下、全國各地方福祉委員制度之強化進展、徹底負起輔助國民生活之安定、並領導國民生活向上等重要責任、特於本月廿四日午前九時半於民生部講堂召集新京特別市以下各省市三十二處福祉委員代表及關係官吏、舉開第二回全國福祉委員協議會、民生部源田次長曲厚生司長及保護科關係官員、並各地方代表共計約百廿餘名參加、開會後行國民禮儀、默禱畢、由源田次長代表大臣致辭、然後開始協議、首先對於福祉委員制度強化進展之具体方策、由新京代表新井氏及濱江省代表新矢氏詳細說明地方意見、希望每年在中央方面最低舉開二次福祉委員、講習會、各地方更應隨時召開、各地福祉委員應徹底勵行並與關係機關緊密連絡、力謀各種社會事業施設之整備擴充、迎對於產婆之介紹、乳幼兒之保護、同時更希望制定福祉委員法、設立福祉後援事業、再對於社會調查生活改善等、亦應徹底實行、午後一時開始協議第二議案、對於國民隣保組織與福祉委員制度、協調連絡事項、及第三議案民族別委員配置、先後由各地方代表、說明意見、中央方面當局對各地方意見、全部接受希望中央與地方一致協力促其實現、至午後四時閉會、玆誌民生部大臣致辭之要旨如左

當此非常時局下、國民生活之安定、最爲重要、所以社會事業與福祉委員之責任、愈感重大、在今年萬壽節之佳日、皇帝陛下特頒賜鉅額內帑金命充爲育英事業、及社會救濟事業等之用、實恩澤普被全國、諸位福祉委員爲社會事業之根幹、有領導社會安定民生最高天職就好像社會醫生一般、有醫療社會缺欠之責任、使全國國民、一致盡力職域奉公、最後希望全國各地福祉委員、一齊仰体時局詔書之意旨勇往邁進云、

【圖爲北鎮閭山之老爺閣淸幽風景】

太子河發見大魚

【遼陽】遼陽太子河、與遼河相接、而入渤海、素以出魚著名、遼陽市東門外、關房附近、太子河水深處、於昨二十一日發見大魚一尾、魚長約二丈、身粗二圍、約計千餘斤、當日由洋灰公司一日人發見、見魚鱗片約如度、當時以槍打未中、現以人看守、設法打撈云、

慶祝我國建國十週年
親邦學生使節將來滿

【新京】日本東京音樂學校爲慶祝我國建國十周年之式典、定於八月七日派遣學生使節團來滿、十一日抵大連預定十四日到我新京慶祝訪問、以後十八日更赴哈爾濱、廿一日歸途訪問奉天、然後經朝鮮歸國云、

末崎科長赴奉

【遼陽】遼陽市警務科長末崎隆造氏定於本月二十四日赴省出席省警務廳科長會議、

野原局長晉省

【遼陽】電電奉天管理局規定自廿五日起、以五日內、召集管內各局長會議、故遼陽之野原局長、爲出席該會議已於廿四日午後赴奉云、

發種棉戶貸款

【台安】縣興農合作社、現以種棉農戶、需款孔極、特通知各村種棉戶、於六月二十二日、來社領款、是以各棉戶、遵示而來、該社門前、萬頭攘擠、計該種棉戶、領貸款三十元、由秋後賣棉時、本利一齊扣留云、

天津大東亞博覽會
正在火熾佈置會場

【天津】華北宣傳聯盟天津支部主辦之天津大東亞博覽會、定於八月一日開幕、今期一個月、會場設在天津唯一勝境之寧園、占地數十萬坪、除該園現有許多建築物自本月十日起、專供博覽會使用外、其博覽會本館、特設館、賣店等、均在園大園地內、新行建造、所需資材、正冒着百度以上之炎暑源源運到、建築工事、已自十日起手、在軍官民各方面之援助下、以前所未有之火熾氣象、努力進行、其出品之大量貨物、亦自十八日起源源運到

博覽會事務局、爲製作油繪、幻燈等及其他會場布置等、特由日本招聘各方面之權威者第一流技術家、爲東京日本厚生美術家報國聯盟理事長近江氏所率領美術家二十名、及東京松坂屋企畫課長高田、裝飾課長中澤兩氏、又大阪之熊谷工藝社主等、均率領多數技術者、不遠千里而來、揮汗設計或實地指揮工作、

此次博覽會之規模內容、在天津實爲創舉、除對華北經濟中樞之天津地方之地位特加考慮外、其大東亞館、將爲會場中最精彩之一部、該館占地四百五十坪、自美英侵略東亞之罪惡史以至大東亞戰爭中日本軍之輝煌戰績、如星島陷落、眞珠灣大海戰等之歷史的場面、均油畫化、並以電力裝置、使近代立体戰之凄壯光景、如實映在每個觀覽者之目前、此外自中國大陸以迄赤道以南擧東亞共榮圈內各地之風俗、均將使一目了然、南洋風土史研究權威之三吉明十氏、將以其苦心蒐集之多數南方參考品出陳、屆時將在大東亞博覽會中、放一異彩、

此外如特設館中之開發館與工業館、前者占地二百餘坪、將爲紹介北支那開發會社直系各會社之事業、關於華北開發之大動脈大骨幹、後者占地四百坪其內容爲介紹軍管理煤礦工廠之事業云、

通化女高開校式

【通化】注重在通日系子女之教育而創立之通化高等女學校、得各方面多大支援內已移入開放、准自六月二十九日午前十時、於通化省會館講堂、招致在通各機關舉行開校式、

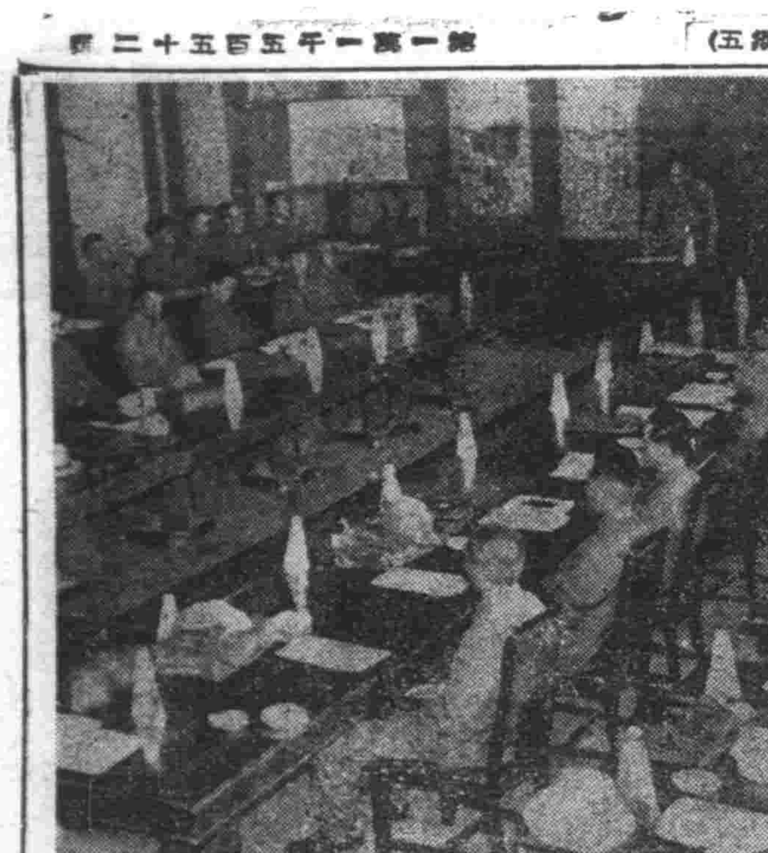

踏查北滿密境
組五大蓮池視察團

【北安】北滿唯一密境之五大蓮池、位居本省德都縣北部、山川叠翠、風景絕佳此名勝地帶、曾有開設國際公園之說、當此風和日暖、花紅草綠之夏日、北安省弘報委員會、經上年七月調查之後、爲搜集宣傳資料特組織視察團、一行以古舘省次長爲首班、以下弘報委員廿一名、並三水會、（各特殊會社）派遣廿二名、由四十三人而編成之團體、於六月廿日午後三時、由北安出發當外宿泊於德都縣城、翌日（廿一日）晚八時頃、達成視察目的而歸還云、

教育會南部會
本年度事業擬定

【大連】在滿日本人教育會南部會、於二十四日午後二時、在大連協和實業學校開催本年度役員會、由北角會長、松田常任理事外理事幹事二十餘名出席之下、協議昭和十七年度豫算及事業計畫、其豫算約一萬五千圓事業計畫係左點諸爲重點、

『講習及講演會』
△醫學教育講習會、△公學堂、普通學堂滿人教員再教育講習會、△模型飛行機製作講習會、△國民學校武道科講習會

『教職員大會』
△教職員體鍊大會、△教職員武道大會

『視察員派遣』
△研究視察員內地派遣、△教育視察員北滿派遣

『研究獎勵』
△個人研究獎勵、△特別研究獎勵、△映畫教育研究獎勵

『教育研究部』（尤其本年使中等學校青年學校、國民學校、公學堂四研究部充實事業內容開催小研究會）

『其他』
△學校兒童生徒及教職員發明展覽會、△中等學校生徒辯論、詩吟、音樂大會、

都交社常務歸來
訂新車九月運到

【大連】都交會社常務神崎登氏、因調達該社今年度第二四半期所要之事業資金二百五十萬元、乘東上機會與各關係金融機關折衝中、此程諸事已告結束、未使久留、刻已歸任、依該氏歸任途次之談話如左、

初預以社債行之、後決定由興業銀行、朝鮮銀行借入、至於奉天之五百萬元增資、內含有奉天市公署所募之二百五十萬元、以作奉天擴張資金、大体近由滿鐵撥給、至於增添之新車輛將恐不能如數運到、九月發新京二十輛發奉天十輛云、

【圖爲北鎮閭山之莊嚴石佛】

日滿實協關東州支部
二十二日擧行解散式

【大連】日滿實業協會關東州支部二十二日正午、於大和旅館內、由關東州支部長、柳井州廳長官、田尻旅順要塞司令官、相生大連市會議長、滿人側張印許等日滿知名士來賓、五十餘名出席、舉行日滿實業協會關東州支部解散式、首藤州支部長、發表今次支部解散要旨、次由州廳長官、以來賓式辭、致感謝協會之功績、由此解散、今後歸併於東亞經濟懇談會、從事邁進日滿經濟提攜云、

蒙古斷行合併
稅務經濟兩署

【張家口二十四日電】日前蒙古政府經濟部決統合現行稅務監督署及經濟監督署、且考究兩機關管掌事務圓滑化目下已得成案、提出成案二十四日之政務院會議業經裁決、玆爲統合兩機關決新設財務局、使其官制紀、定由七月一日起實施而伴隨現行稅務監督署及經濟監視署官制自成紀七三四年（昭和十四年）七月一日制定公佈以來、隔後又於成紀七三五年八月十七日實施滙兌管理法及貿易統制法、又實行物品稅法及輸出產稅法玆爲感兩機關之輸出入物品之取締並諸手續等有事務簡捷化之必要、且期此等運營萬全以補人的要素之不足起見、故今次斷行兩機關之統合、以便發揮圓滑機能、及政府財務經濟施策云、

時局講演大會
道德分會開催

【北鎮】縣城北鎮道德分會長蕭鑑周氏、於昨奉命於午前十時召集紳商士庶人民代表、於該會講演室、並有錦州省道德總分會講演主任王蔭棠女講員黃寶義女士、北鎮縣公署代表行政科長尹希价、保健股長陳憲文諸氏參加指導下、開催時局講演行禮如儀後尹科長訓示講演時局概觀、東亞新秩序建現、前方聖戰節節勝利之趣旨、凡我滿洲臣民均應共體時艱、奮起直追、對於資源愛護、產業開發、要力謀強化、藉盡槍後人民之責任及使命、所以鴉片自道光年間輸入中國以來、誠爲羸弱我東亞黃種民族之利器、小則戕身敗德、大則亡國亡家、毒質之深、匪言可喻、故我滿洲建國之初、即行樹立鴉片十年斷禁之政策、其間經營劃除毒根之方略、日新月異、始終未敢稍怠、無如一般黑籍君子、嗜之如飴、以致蔓延至今、尚未肅清、然值此聖戰當前、國勢日新之際、需要人的資源、殆難刻緩、人人均應猛省、改過遷善、凡誤入歧途之癮者、積極戒除、無癮者徒加傷勵、庶期達成利國福民、東亞新秩序日趨明朗化而已、繼之玆請省分會王主任黃女士先後分別講演、

整備農村配給機構
實態調查班已出發

【新京】農村生活必需之配給、從來由興農合作社、事實機關及行政最下部機關之村屯並一般小賣業者行之由於機關之複雜、是故頗有不圓滑之感、近二年來、希望整備之際浪、騰起國內、急望對農村生活必需品之配給方法再檢討、以期確保農產物增產並助成於農產蒐貨之迅速、對此經濟部與農部地方處、以及滿鐵、中銀、生必會社、興農合作社等關係各機關、此次特以四十名編成農村配給機構調查班九班、分赴訥河（龍江）海城（奉天）綏化（北安）安達（濱江）錦西（錦州）寧安（牡丹江）開原（四平）延吉（間島）遼陽（吉林）九縣實地施行農村生必品配給機構之多角調查、以作將來檢討改善之資料、各班已於廿四日分別出發、調查兩週間、歸京後經過報告協議會而依各地實情、加以適當之整備、故其成果、極堪期待、

募集臨時僱員
合格者昨發表

【遼陽】縣庶務科、前募集臨時僱員、舉行學科試驗及人物考查、現已分別評定完竣、所有合格者、於廿二日正式發表、其氏名列後、
一、庶務科之部趙雲芳一名、
二、登錄官室之部趙鴻勳一名係經常僱員、
三、財務科之部、夏賓昌、吳長順、李文斌、姜樹森、高紹棠、馬慶文、牛景春、楊春霖、米萬昌、劉長玉、王守本、吳維泉、竇恩德、馬天祥、計十四名
四、街村之部吳奎學、卞鐵坤、侯廷弼、吳榮昌、趙鶴年、吳萬春、遲國、孫宗濂、計八名、

圖煙草饑饉打開策
對滿人層嚴禁囤買

【大連】大連市內之煙草不足、頗惹愛煙家之大恐慌、因此州廳經濟部及經濟警察課與所轄官廳之大連東稅務署、甚於此項原因、進行調査、而五月中之賣出總數祇以東亞煙草而論、乃有一億二千萬隻、比較上月不但未形減少、且加添朝鮮煙草及滿洲煙草、反比上月稍有增加之傾向、因此最近之煙草動變、即於十八日之端午節、滿系層所囤買者乃爲最大原因也、州廳當局今後乃以對於滿系層嚴重管理爲方針、至於六月中之賣出總數、預想亦比五月增加、再者大連一年煙草之消費量約有十八億隻云、

日本大相撲赴鞍

【遼陽】鞍山市興業大相撲會、爲期慰藉者眼福、特請日本大相撲來鞍獻技、而遼陽市方面、特予以優待、今誌日時場所如左、
一、場所　鞍山市、
一、日時　六月二十八、二十九二日間（雨天順延）

慶祝建國十年
舉行運動大會

【遼陽】縣長謝鐵山氏、爲慶祝建國十周年紀念及引起市民運動思想向上起見、所以於日昨起三日間、在伊通運動場舉開慶祝運動大會由各機關係機關及全縣各學校團體會社等、於該日已臨參舉行、成績頗爲良好云、

國兵壯丁檢查
四平省下日程決定

【四平】第一軍管區四平兵事辦事處、將壯丁檢查以左記日程命省下實施云、
△第一徵兵區四平市（八月三日—五日）長嶺縣（八月八日—十四日）雙遼縣（八月十七日—廿一日）梨樹縣（九月三日—十月六日）
△第二區、昌圖縣（八月一日—九月七日）開原縣（九月十日—十月五日）西豐縣（十月七日—十一月二日）
△第三區、西安縣（八月四日—廿九日）東豐縣（九月一日—廿九日）海龍縣（十月二日—廿七日）

龍江現地產業振興計畫
決於當地設置工廠

【齊齊哈爾】爲根據龍江省當地產業振興計畫、實行充實省內食糧資源、決定齊齊哈爾當地產業振興計畫如下二項、
△龍江食料品加工場設置—設立對龍江產淡水魚及農產物加工而製造龍江煮鮒甘露煮、鮒味噌干、滿蒲鯉漬等之龍江食料品加工場、（資本金十萬圓）
△齊市漬物工場設置—龍江省爲農產省、其漬物原材料生產極豐富、以當地產之根菜類爲原料、製成蘿蔔漬、澤庵漬、白菜漬等、爲自給自足計、將資本金五萬圓工場設於龍華東樹林街、
以上之計畫近由當地產業振興委員會、齊市研究部會調查者後、決擇出省委員會云、

全滿特務科長會議

【新京】治安部警務司定於六月廿四、廿五、廿六日三日間、開催本年初次全滿特務科長會議、於治安部會議室由午前九時起、關于把握決戰下民心之動向等事項、深行協議云、
（圖即特務科長會議）

718
不痛不麻　奏效如神
偉哉！一滴的靈效
大學眼藥

目疾雖小・痛苦難言　惟有用寰球聞名的
專治　沙眼　角膜白斑　炎眼　爛眼花　眼球紅　脂眼　視力衰弱　淚眼　由光線發生之眼炎等一切眼症　功効神速　百用百驗甚効如神

性美膏　壹盒貳圓
女子不感症特效藥
其他強精藥療器具等甚多　路遠之人士請於信封內裝入郵票四分索取以便將型錄急寄不悞
依郵政小包寄送金外　收郵費貳角
奉天市加茂町十六番地　木村商行
大連市信濃町一四三　藤井藥局

新式拐杖
骨折　脫骱　傷筋　充血
消炎活血　止疼散腫
止疼散　正骨丹　跌打損傷
經驗接骨　手術接骱
堅固耐久
現場救急　隨時出診
漢醫　門顯卿藥房
奉天市電車路第一商場西

可保護嬰子的肌膚
老牌　藥製疿子粉　アセシラズ

嬰兒的肌膚頗是軟弱・所以如痱子・汗疱・濕疹・最易苦孩・宜用此粉防之未然！用之代替白粉更是舒服
發行・東京　德田商店

內外科　戒烟花柳　其他一般
北滿醫院
戒煙花柳梅子病脚氣病有特效治療法新藥戒煙無苦備有病室
院址　奉天市小北街一段三四號　電話(4)四〇二〇

高級　口紅・頰、紅
クロバー
苦樂巴牌　雪花膏
苦樂巴牌　洗面水

調經育生丸
專治月經不準經血過多過少赤白帶下肚腹疼痛子宮寒冷腰腿酸疼四肢無力諸病婦人月經閉止不生育產後諸虛百損勞傷婦女一切疾症輕病者服一盒痊癒重病者二盒斷根服此藥後定能懷孕百發百中　外埠函購款到即寄每盒四付入圓
奉天北市場　玉德堂藥店

痔瘡藥
化痔龍散　敷外化痔膏
○適應症　痔瘡・痔漏・大便出血・脫肛・肛門破裂・結痔・奇癢・肛門腫脹・便秘・一切肛門病症
函索痔圖說明付郵票六分即寄　△招募各省代理
奉天大西關大街頭路北八十八號　張三多堂藥店

蜂
今年蜂缺、正是養蜂好機會、凡有志養蜂者、請購養蜂的指南、並早備蜂具、蜂群、保證使用一般蜂場自製純良蜂具、存貨豐富、價目表函索即寄、優良西洋種、生育旺盛、說明另寄
錦州東門外　道昌蜂場啓　郵局振替錦州二〇一番

本社廣告事務
請通話電
二一一八九七

印刷用切紙機及刀片現品豐盈
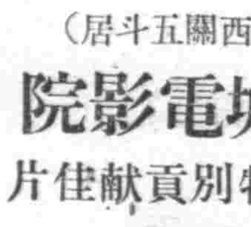
大利鐵工廠
電話三—三二〇七番　出張所奉天小西街二段六
新啓行　電話(3)一四〇二

（奉天大西關五斗居）
金城電影院
今天特別貢獻佳片
公演日期　六月廿六日　廿七日　廿八日　廿九日　三十日
新華公司出品古裝武俠歷史悲壯聲片
楚霸王
主演　王元龍　文逸民　顧也魯
陣容堅強衝動銀壇
昂感激昂英雄本色
片中名歌血淚相流
群星閃閃光芒萬丈
全部分幕畧概
始皇無道楚漢相爭　鴻門設宴風雲叱咤
訪韓信相蕭何連得關隘　九里山前遍設伏兵
張良吹散八千子弟　虞姬帳中舞劍　勸酒含淚飲劍自刎
霸王困亥下愧悔江東父老自刎於烏江

性美膏　適早洩病者收效甚速　外用防早泄藥　陽萎精力減退之人必備　一元　二元
桃夢　一元二角　三圓　奉天加茂町十六番地　木村商行

梁宅家傳成藥
羊角風　乾血癆　日久淋

英男兒萌
男性荷爾萌（エナルモン）
神經衰弱—對於神經衰弱的失眠・頭重・心神不寧・精力萎靡・記憶減退等症、特有卓効
性的衰弱—尤如遺精・陽萎・早洩・快感缺乏等症、可藉本劑的應用、而完全消除。

本劑有片劑及注射劑兩種。
各大藥房均有經售
總發行　滿洲武田藥品株式會社

最適於吸煙人之
カモス牙粉
公定價格　二角
滿洲生活必需品株式會社

營養足精神好

健康是人生無上幸福，反之精神萎靡，疾病時侵，縱金錢富裕，亦無樂趣可言，凡有精神不振，肺癆衰弱，均係缺乏營養之現像，哈利巴乃補給營養之特效劑，功效確實服者皆能道之
聖魚肝粒　哈利巴
壹百粒・五百粒
奉天　田邊藥品株式會社